新京日日新聞
夕刊　五月三十日
發行所　新京永樂町四ノ一　新京日日新聞社　電話③二三〇・三三〇〇
發行人　十河榮忠
編輯人　和設無
印刷人　水越內之介

吉川商會

護國の英靈に薫る榮光

皇帝陛下御參拜

鴻業の遺烈に御祈念

祭主梅津軍司令官勳功を讃仰

故武藤元帥をはじめ護國の英靈一千五百九柱を祀る新京忠靈塔春季恒例大祭は五月三十日梅津關東軍司令官祭主となり最も嚴肅莊嚴裡に執行された、此の日國都の空は雲低く垂れて夜來の雨未だ霽れず、細雨蕭條たるなかを

關東軍司令部、在京各部隊、海軍武官府等皇軍陸海軍將兵、張國務總理以下各部大臣、參議、星野總務長官等滿洲國政府首腦部、郷軍、國軍、協和會特殊會社、日滿各校生徒兒童等各種團體が續々參集してその數二萬と註せらる

玉砂利の一つ一つが雨に洗はれ清淨そのものゝ聖域忠靈塔の前には畏くも滿洲國皇帝陛下御供進の眞榊一對梅津關東軍司令官の榊をはじめ各機關よりの供物が所狹きまでに飾られ五色の吹流しが靜かに垂れ下りて肅然の氣聖域を蔽ふ、祭主の着席を待つて式典は開始された、新京神社伶人の奏樂のうちに御扉は村神職の手にて開かれ靜寂水を打ちたる如き式場に齋主の祝詞が朗朗と誦する、次で祭主梅津軍司令官塔前に參進別項の如き祭文を奏し玉串を奉奠、つづいて滿洲國張國務總理玉串を奉奠す、この時滿洲國皇帝陛下には自動車御列にて式場に御臨、諸員奉迎のうちに塔前に御參進、神職の捧げる玉串をうけさせられて御奉奠、懇ろに御參拜あそばされて御還宮あらせられたが、雨中この御姿を拜し一同襟を正して感涙に咽んだのであつた、野副祭典委員長の玉串奉奠につづいて各代表の玉串奉奠に移り遺族代表馬場少佐未亡人が幼き遺兒二人の手をとつて參拜すれば遺族席からはしきりに嗚咽の聲が聞える

陸軍代表飯村關東軍司令部參謀長海軍代表桑折駐滿海軍武官、滿洲國軍代表于治安部大臣、傷痍軍人代表淺井武次氏、郷軍代表辻聯合分會長、大使館代表三浦參事官、關東局代表大津總長、合祀諸會社代表、滿鐵支社長平島理事、協和會代表橋本中央本部長合祀區域內住民代表新京特別市長（代理重住工務處長）婦人團體代表張國婦會長等それぞれ玉串を奉奠、野副祭典委員長の懇切なる挨拶ありてこゝに紀元二千六百年の最も感懷深き新京忠靈塔春季大祭式典は終始嚴肅盛況裡に終了した、なほ式後雨中にもかゝはらず一般參拜者踵を接して終日境內は賑つた

護國の神に皇帝陛下御參拜

誠忠千古に輝く

梅津軍司令官の祭文

新京忠靈塔春季大祭に於ける祭主梅津軍司令官の祭文

皇紀當に二千六百年、赫々たる興亞の春、玆に忠靈塔春季恒例祭の施行せらるるに方り、謹みて芳烈殉忠の英靈に告ぐ

惟ふに諸士は東亞再建の先驅として、聖業に身を挺し寒熱不毛の大陸に戰野を馳驅して醜虜を驅服し、或は國境警備の重任に國土防衛を完うし、民族協和に、治安肅正に、將又王道樂土の建設に、烈々たる熱血を濺ぎ、忠勇義烈の偉勳を樹つ其の殉國誠忠は赫耀として千古に輝き、萬民日夜遺烈を讃仰敬弔して感激常に新なり

而して今新に忠武なる三百四柱の芳魂を奉祀す、內に滿洲國軍人の英靈四十二柱を始めて合祀顯彰す、眞に勇烈滿洲國軍の精華たり、玆に日滿一體の實愈よ顯揚し一德一心の光益す洽からむとす今や滿洲國は國礎愈よ鞏く國威日に伸張す、其の飛躍的發展の樣相、防共堅陣の連環、實に道義國家の一大據點たるに至れり、又支那に於ける曠古の聖戰は既に第四年に及び、我が不退轉の決意は遂に迷妄支那を打破し新秩序卽應の新中央政府嚴として樹立せられたり

實に輝く皇威の下、堂々日滿支互助連環の新段階に飛躍し、八紘一宇の義行東亞に顯現せむとす、正に世紀の感激たり、之れ一には御稜威の然らしむ所なりと雖も殉忠報國以て興亞聖業の礎石となりたる諸士の遺勳たらずむばあらず

然れども時局益す多端にして事變處理の完遂尚遼遠なり、我等總力を竭して奉公の誠を效し以て皇業を扶翼し奉らんことを期す

英靈冀くは永へに加護あらむことを

關東軍司令官　特命全權大使　梅津美治郎

英佛軍全く袋の鼠

自滅の一途危機刻々迫る

【ベルリン廿九日發國通】獨軍司令部は廿九日午後北フランス占據につき左の如く發表しアルトアの英佛軍は全く袋の鼠と化し自滅の一途を辿るのみと述べた、卽ち

一、アルトア地方における佛軍の運命は遂に決した、リール南方地區における佛軍の抵抗は制壓された

一、ジスミダン、アルメンチユール、ダンニールベルグを連ねる線內に閉込められた英軍もまたわが軍の集中攻擊を受け潰滅に瀕してゐる

一、イーブル北方イゼル運河附近の敵は絕望絕命の抵抗を試みてゐる

一、空軍は北海ノルウエー沖および北佛戰線上空において活躍し驅逐艦四、潛水艦三、巡洋艦三、運送船二、貨物船二隻を擊沈或は大損害を與へた、また空中戰では敵機廿四機を擊墜、わが方損害は三機であつた

包圍作戰狀況

【ベルリン廿八日發國通】ベルギー全軍の降伏に勢を得たドイツ軍は包圍圈內に在る聯合軍の作戰攪亂に乘じ廿八日來一齊に猛進擊を開始、聯合軍に立直りの隙を與へず、全面的に包圍圈を壓縮してゐる模樣である、卽ちドイツ軍の包圍作戰狀況は大要次の如くである

一、北方部隊はベルギーの北海沿岸地區に沿ひゼーブルジユ東方よりトールーを經て西フランドルの要衝イーブル、メナンを攻略しベルギーフランス國境を突破してエスコー河運河の線に達してゐる

一、南方部隊はフランス、ベルギー國境に近いオルシース（ラ・バツセ）よりメルヴイルを經て西北に向ひ、英佛海峽に沿つた地區一帶を制壓中

一、マヂノ線西部ではソンム河口アブヴイルからアミアンペルオンヌ、ホンム、ソワツソンを經てドイツ、フランス國境に至る線を確保してゐる

包圍網に五十萬

【ニユーヨーク廿九日發國通】ニユーヨークタイムス紙ベルリン電によればフランドル戰線における英佛軍は過去數日間に獨軍包圍網の間隙を縫つて約五十萬の兵を撤退せしめるに成功、これら英佛軍は海路によりソンム、エーヌ兩岸の戰線後方に輸送されその一部は英本國防備强化に向けられたと傳へられ、この結果目下獨軍の包圍圈にある英佛軍勢力は三十萬に過ぎないと報じてゐる

獨軍猛進擊

イ、ケ兩市に突入

【ベルリン廿九日發國通】獨軍最高司令部は廿九日クールトレーからイーブルに向け猛進中の獨軍は遂にイーブル及びケンメル（イーブル西南方約八粁）兩市に猛擊を加へた後市街の一部に突入した

イーブルは第一次激戰地

【東京發國通】獨軍が突入したイーブルは西部フランドル地方イーブル河畔に位し戰略上重要地點であり前大戰においては前後三回にわたりこの地に激戰が行はれ、一九一五年に獨軍がはじめて毒瓦斯を使用したのも一九一七年に英軍がはじめて戰車を使用したのもともにこの地であつた

オステンド占領

【ベルリン廿九日發國通】獨軍司令部は廿九日ベルギー西北海岸の要衝オステンドを占領した旨發表した

ナ市を奪還

【ロンドン廿九日發國通】イギリス陸海軍兩省は廿九日午前共同コンミユニケを以て聯合軍は遂に廿八日夜北部ノルウエーの要衝ナルヴイクを占領した旨發表した、聯合軍が去る四月十日同地を死守するドイツ軍に對して攻擊を開始して以來實に四十八日目である

包圍作戰狀況

【ベルリン廿八日發國通】ベルギー全軍の降伏に勢を得たドイツ軍は包圍圈內に在る聯合軍の作戰攪亂に乘じ廿八日來一齊に猛進擊を開始、聯合軍に立直りの隙を與へず全面的に包圍圈を壓縮してゐる模樣である、卽ちドイツ軍の包圍作戰狀況は大要次の如くである

一、北方部隊はベルギーの北海沿岸地區に沿ひゼーブルジユ東方よりトールーを經て西フランドルの要衝イーブル、メナンを攻略しベルギー、フランス國境を突破しエスコー河運河の線に達してゐる

一、南方部隊はフランス、ベルギー國境に近いオルシース（ラ・バツセ）よりメルヴイルを經て西北に向ひ、英佛海峽に沿つて地區一帶を制壓中

一、マヂノ線西部ではソンム河口アブヴイルからアミアンペルオンヌ、ホンム、ソワツソンを經てドイツ、フランス國境に至る線を確保してゐる

權益擁護に米艦を急派

【ワシントン廿九日發國通】歐洲戰局の重大化とゝもにアメリカの態度が注目を惹いてゐる折柄エヂソン海軍長官は廿九日歐洲におけるアメリカの權益擁護のため軍艦をリスボンに急派した旨次の如く發表した

甲級巡洋艦ヴインスネス號（九九五〇トン）並に驅逐艦トラクスタン號（九九〇トン）シンプソン號（九九〇トン）は歐洲におけるアメリカ權益擁護の使命を帶びて目下リスボンに向つて急行中である、但し軍艦派遣はアメリカ商船の護送乃至交戰陣地よりのアメリカ人引揚のものでなく、單に萬一の事態に備へてリスボンに待機するものである

滿洪親善增進

國交に公使を交換

歐洲における東洋民族國家として中歐に確たる地步を占めるハンガリー國は昨年一月九日滿洲國を正式承認し、更に同年二月廿四日滿洲國と日を同うして防共協定に參加、かくて兩國關係は漸次緊密の度を加へ來つたが、同國は今般滿洪兩國の親善關係を一層增進するため昨年十二月日本に着任した初代駐日公使ジヨルジユ・ギガ氏をして滿洲國駐劄特命全權公使を兼任せしむることゝなり、滿洲國政府にアグレマンを要請し來つた、よつて滿洲國政府はこれに欣然同意、この旨ハンガリー政府に回答を發し同時に滿洲國よりも公使を派遣することゝなり兩國間の正常國交關係增進の上に飛躍的な段階を劃することとなつた、なほギガ初代駐滿公使は信任狀捧呈のため近く來滿する事となつたが滿洲國側駐洪公使には駐獨公使呂宜文氏が兼任することゝなる模樣である

ギカ洪公使　阮大使を訪問

【東京發國通】駐日ハンガリー公使ギカ氏は廿九日午後二時麻布櫻田町の駐日滿洲國大使館に阮大使を訪問し、信任狀捧呈のため渡滿する件について要談した

國務院辭令

政府は廿七日の國務院會議にて新設哈爾濱農業大學長に香村民生部技正を起用することとなり三十日左の如く發表した

民生部技正　香村岱二
任哈爾濱農業大學長
敍簡任一等
（五月十六日附）

連續大爆擊に

重慶僞政權逃避

奧地へ移動を開始

【香港三十日發國通】重慶來電によればわが空軍の連續大爆擊に重慶各界要人連は既にその家族を成都、重慶公路に沿ふ各都市に移したが、重慶當局も統制各重要機關を更に奧地の安全地帶に移すことになり既にその一部は移轉を開始した、一方首席林森を始め五院々長および軍事關係方面を除く各部長、各委員會委員長も近く自流井或は峨眉山に移るものとみられる

西郊を爆擊

【香港三十日發國通】重慶來電によれば〇〇機編隊のわが荒鷲軍は二十九日正午またも重慶空襲を敢行し重慶西郊を爆擊した

興化城完全占領

―江北の要衝肅清戰果―

【上海三十日發國通】わが林田部隊は江北の要衝で省政府の所在地たる江蘇省興化城附近の敵を驟破し廿七日拂曉同城を占領したが、その際土民の語るところによれば同地附近の敵はわが軍の攻擊を恐れ大混亂に陷り北方に潰走し、また同地の省政府および韓德勤軍も狼狽し、便衣に變裝して行方をくらましたといはれてゐる、戰果次の如し

敵遺棄死體一二三、鹵獲品　機關銃、小銃、同彈藥、その他多數

また津浦線東方來安城を攻擊した西影部隊は廿八日午前九時同城を完全に占領、敵はわが猛攻擊を受け一部の部隊が抵抗したのみで遺棄死體六、その他を殘して潰走した、同部隊は同城占領後引續き同城周邊を掃蕩中であるが、來安城は從來新四軍が駐屯し良民に對し酷稅を課し物品を徵發し、服役を强制してゐたので良民の怨嗟の聲が高く、わが軍が同城を占領して入城した當時は避難民の歸來したもの約千名を突破した、わが方は何れも損害なし

資金統制强化

運用方針に再檢討

戰時經濟運營上不可避の現象である通貨の膨脹、物價騰貴の對策として政府は物動計畫と睨み合せて證券思想の普及、貯蓄獎勵等各種の購買力規制手段を講じてゐるが最近はこれら對策に加へて財政の緊縮、生產計畫の重點的再編成を行ひ更に金融機關の貸出についても拔本塞源的な引締方針を採用放出された資金の吸收に止らず資金放出の根源に遡る積極策を講ずるに至つた、かゝる情勢に卽應して政府民間の一部に生產資金の積極且つ合理化配分を行ひ重點的生產計畫に萬全を期すため現行臨時資金統制法の一部を改正するか或は運用方針に再檢討を加へ資金統制の全面的再强化を行ふべしとの機運濃化し各方面の注目を惹くに至つた

卽ち現行資金調整法によれば增資、合併、目的變更、第二回以後の株金徵收、社債の募集、利益の配當等をなす場合同法の認可を要することになつてゐるもの、第四條の但書により他の法令により政府の認許可を受けた場合は同法の適用外とされて居りかくて特殊法令により設立されてゐる特殊會社或は附款命令により業務の監督を受ける準特殊會社は資金統制法の運用方針如何に拘らず例外にあり滿洲國の經濟運營がこれら特殊、準特殊の會社により全面的に實行されてゐる現狀より見るときは資金統制法の實質的效果は全く骨拔きといはざるを得ない狀態にある、勿論これら特殊準特殊會社の監督に當つてその主管官廳は資金統制の方針を考慮して認許可を決定してはゐるものゝ全般的資金統制の方針と、ともすれば背致する處れあり、かくては資金統制法制定の精神たる資金の合理的配分の機能を完全に實施し得ないので從來除外されてゐる特殊會社準特殊會社を資金統制法の適用範圍に入れ金融產業各般の情勢と睨合せて綜合的に認許可を決定したならば現下時局の要請する通貨惡循環の防止に至大の效果を期し得るものと見られてゐる

右の如く資金統制の權限擴大に當つてはそれを擔當する部門の責任は滿洲國の產業建設に重大な消長を持つことゝなるのでこれが實行に當つては產業關係部局との更に緊密な聯繫が必要とされるのはいふまでもないことで關係機關においては既にその具體的手段につき研究に着手してゐるもの如くその發展如何は注目されてゐる

立喰壽司の王座
山茶寮 壽司部
長春座前 電3-6700

人事往來

着京

▲古川信吾氏（北京會社員）三十日來京ヤマトホテル
▲西尾信氏（鐵嶺時報社長）同國都ホテル
▲平井新藏氏（電業安東支店長）同
▲勝山定次郎氏（滿洲食品會社專務）同
▲抽木常太郎氏（岡山海運業）同三國ホテル
▲大館重一氏（大林組）同
▲山內甚信氏（白川組）同
▲隈政太氏（滿航社員）同
▲瀧川辰太郎氏（佐伯組）同
▲松尾修三氏（佳木斯滿林社員）同八島館
▲小西敏夫氏（德惠縣公署）同滿蒙旅館
▲鈴木彌氏（蒙古聯合自治政府總務部）同富士屋旅館
▲西岡吉三郎氏（興安省訓練所）同

出發

▲川口清次郎氏　奉天へ
▲森岡金藏氏　同
▲高田邦之助氏　京城へ
▲貝塚城介氏　哈市へ
▲栗原廣三氏　奉天へ
▲德王丸順一氏　黑河へ
▲植田茂造氏　鞍山へ
▲荒井熊作氏　同

その日〳〵

◇護國の英靈、興亞の春に榮光薫る、遺烈を敬慕して奉公の至誠を誓ふ

◇重慶僞政權、荒鷲の猛爆に慴伏、また奧地へ逃げ腰、抗日に據點なし

◇食糧確保に神様も國策に一役、穀光閣取引を照らす

質流レ
洋服
色々
新京祝町三ノ三
三浦屋質店內
電③三七五番

ダイヤ街
割烹おでん
百萬兩
電話③四三三八番
店主改メ 大村サキノ

宇治茶と世帶道具の店
河久商店
三笠町日本滿道角 電③二三〇四番

全滿に誇る歷史を持つ專門店
メダル・バツクル
七寶マーク花瓶
優勝カツプ
帽章 記章 優勝旗
金華號

謹告
來る六月一日より左記營業所を開設致しましたから御愛顧の程御願申上げます
新京特別市永樂町四丁目五番地
（元亞細亞タクシー跡）
朝日通營業所
電話 三―四三五六番
三―二五二五番
なほガソリン配給制限が更らに强化せられましたので一部運轉車輛を强制休車せしめねばならない實情に立至りました、交通難の折柄市民各位に御迷惑を相かけ申譯御座いませんが不惡御許の程願上ます
康德七年五月卅日
新京自動車株式會社

酒の害を防ぐ
酒、ビール、ウヰスキーなどで…
一、悪醉、二日醉のクセのある人
一、胃腸をこわし、下痢をする人
一、胃潰瘍、胃癌の恐れある人
一、アル中、高血壓の危險ある人
◇……最新の胃腸藥トモサンは、かうした方々に最も好適で、各方面でさかんに賞用されてゐます。
十錠・一圓五〇 各地の藥店にあり
トモサン
東京市日本橋區本町 製造元 友田合資會社

〃殉忠の英靈〃讃仰
けふ全滿一齊 春季忠靈塔大祭

王道樂土滿洲國の隆々發展の影に興亞の盟主日本の力強い尖兵として明治卅七、八年の日露戰役以來滿洲の曠野に護國の鬼と化した聖き英靈に天も感應してか爽緑の青葉時ながら空もうす曇る三十日、皇國勇士の英靈と二千六百年の意義を宣揚し日滿一德一心の美をあげるため本年から初めて合祀された國軍勇士の英魂を合祀する忠靈塔春季恒例祭は新京、旅順、大連、遼陽、奉天、安東、哈爾濱、齊々哈爾、承德の九忠靈塔所在地において全滿各地民衆の心からなる敬弔讃仰のなかに森嚴極まる儀式を以て執行された

國都では梅津關東軍司令官祭主となり、皇帝陛下御臨のうちに日滿軍官民多數參列、細雨蕭條たる中に嚴儀を修したのを始めその他各地とも何れも心からなる式次を以て泉下に眠る護國の先人に時艱克服の大業に邁進興亞の聖業を果しめざる誓ひを新たにするところがあつた【寫眞は新京忠靈塔大祭全景(上)と梅津軍司令官の參拜】

軍需學校乙種生卒業式

國軍軍需學校では卅日午後一時から雨雲低い同校庭で第一期乙種學生〇〇名の卒業式を擧行、治安部大臣、最高顧問等關係將星多數列席、優等生田崎美俊軍需少尉の記念講演、卒業實習演練等があつた、なほこの乙種學生は日本陸軍省推薦にかかる幹部候補生出身者で國軍々政に一偉力を加へるものと期待されてゐる

安い協和服地
販賣證付で配給
二十四萬着を統制

生必會社の一元的輸入及び配給によつて廉くて輕快な國民服本來の姿を取戻す事になつた協和服の國內ストツク地に對し、まづ公定價を決定して法外な値上りを抑制しようと經濟部ではさきに全滿業者から仕入値並びに販賣希望價格、數量の申告を求め、この申告に基く愼重な查定委員會を開催して約千種類に上る生地の最高販賣價格決定を急いでゐたが、この程查定を終了二十九日全滿業者に通達した

この最高販賣價格は廿五日に遡つて實施されることになつてゐるが、これで全滿から申告された約六十萬米(廿四萬着分)の國防服地は、經濟部發行の生地見本附の販賣證票が各反毎に表示されてゐなければ販賣出來ぬことになり、從つて業者から業者へと横の取引により値上りがびつたり抑へられ、消費者は安心して註文出來ることになつたわけである

しかし業者によつては附屬加工賃で利潤を上げやうとする憂ひがあるので、政府では近く業者と打合せの上この方にも制限を加へることとなつた、なほ生必會社では既成品の大量生產による協和服の廉賣政策を近く實施の豫定で準備を進めてゐるが、これと相俟つて經濟部では國防色服地以外の毛織物地も滿洲毛織物商組合聯合會の改組擴充によつて統制輸入を行はしめる

石田一松君
金一封を國防献金

三十一日から帝都キネマのアトラクシヨンに出演する時事小唄の石田一松君は別項二十九日夜の滿洲演藝協會創立披露宴に招かれて列席中演藝協會の發足に祝意を表し吉本興業部として餘興を申出で、得意の時局問題をとり入れた〃のんき節〃や戰線みやげ自作の〃揚子江〃を唄ひ滿場の大喝采を博し、協會はその勞をねぎらふため金一封を贈つたところ

石田君は三十日朝、滿藝囑託山田禮水氏と同道本社を訪れ、前夜協會から貰つた金一封をそのまゝ國防献金に寄託したので直ちにその手續を了した【寫眞は石田一松君】

奇怪な受取人不明
舞戻る家賃通告
家主不誠意？ 市、原因究明の手

待望の公定家賃が愈よ決定され近く高家賃に惱まされてゐる市民に旱天の慈雨としてお目見得するが家主側の不誠意か郵便配達の不行屆か届くべき筈の第一回發送分の公定家賃の通告書が三分の一も宙に迷つて返送されてゐると云ふ事實があり當局者の首を傾けさしてゐる、市公署では曩に布告された臨時房租統制法に基いて新京特別市公署では全滿に魁けてこれが實施を期すべく既に一般市民に對する貸家三千件一萬五千戶の查定を完成したので

家主の申告が比較的妥當であるものを第一部とし家賃の引下げ二割方を要する程度のものを第二部としぐつと大幅の引下げを要するものと三部に分け、先づ第一部に審查委員會に於て決定された公定家賃を市公署調查科よりそれぞれ家主側に郵便で通達したが、奇怪な事にはそれ等發送せる通達書が發送した三分の一近くもが受取人不明で返送せられるので

公定家賃の實現に力瘤を入れてゐた市當局では大いに驚きその原因を直ちに調查に着手する一方、この返送せられた分に對しては申告せざるものと見なし近く期間付布告をなし更に申告をなさしめ、それに應ぜざる不屆な家主を斷乎として統制法違反として摘發するべく强硬な態度に出てゐる

スペインから經濟使節團來滿
訪日の歸途… 七月中旬期して

新京商工公會では目下訪日の途にあるスペイン經濟使節團に對し滿西兩國の友好並に通商關係增進のため滿洲國を來訪されたき旨公式招待狀を發したが、同使節團にても欣然これを應諾カストラ・ヒローナ氏を團長とする一行廿名は日本における使命を果した後七月中旬來滿することになつた

滿洲國とスペインとの關係は康德四年十二月滿洲國政府とサラマンカ政府との間の相互承認により國交の開始を見、次いで五年十月には滿洲國訪歐使節團が戰亂渦中の同國を訪問してフランコ將軍等同國政府首腦部と交驩兩國親善關係の增進をはかつた

その後兩國關係はいよいよ緊密の度を加へて相互に公使を交換する運びとなり滿洲國側は康德五年九月徐紹卿氏を駐西初代公使に任命して同六年四月ブルゴスに公使館を開設せしめ、またスペイン政府はヴィコー駐日公使を兼任駐滿公使に任命し同公使は七年一月來滿皇帝陛下に信任狀を捧呈した

この間康德六年二月滿洲國の防共協定參加に次いでスペイン國も同年三月防共協定に加盟し斯くて滿西兩國の友好親善關係は漸次增進され來つたが今回の同國經濟使節團の來滿により兩國の修好通商關係は格段に緊密の度を加へるに至るものと期待される

若山鐵道警護本隊長初巡視

奉天鐵道警護若山本隊長は三十日午前十一時四十二分着列車で當京橋本隊長の先導で新京警護隊の初度巡視を一時間餘に亘つて行つた同隊庭內に於て全隊員の閱兵終了後隊長室に於て巡監補以上の伺候に續き聽舍內の巡視があつて隊講堂で一場の訓示を行つた

〃防犯〃發刊

新京防犯協會ではかねてより機關誌防犯第一號(日滿兩文)の發刊を急いでゐたがこの程出來上つたので近日中に協會員は勿論學校、會社、銀行方面へ頒布して防犯思想の徹底を圖ることゝなつた

賀川豐彥氏講演

新京キリスト教聯合會主催の〃賀川豐彥傳道講演會〃は六月二日午後七時から西廣場厚生會館(元西廣場滿鐵社員俱樂部)に於て開催する

演題は「世界苦とその救濟」聽講料は卅錢、一般の來場を希望されてゐる

忠靈塔大祭參列の遺族代表

野田中佐の遺志
一心地藏開眼式
けふ現地で盛大に擧行
美しの殉道、蒙古振興記念碑

我は大日本天皇陛下の大御心を奉じ蒙古民族の爲め欣然と死すものなり……日滿兩國旗の下に雄々しくも散華した日系軍官の殉道的行爲を永久に記念する興安南省通遼忠魂碑側の「一心地藏」がいよいよ三十日午前九時開眼された、この一心地藏は去る一月十七日ノモンハン事件に健鬪惜しくも名譽の戰傷死を遂げた興安軍顧問野田步兵中佐の發起にかゝるもので、その陰には聞くも胸躍る軍國美談の何篇かゞ隱されてゐる

即ち地藏建立の因緣を結んだものは昨年七月六日第二次ノモンハン事件に際し、ノロ高二本松高地で壯烈な戰死を遂げた寺崎上尉の奮鬪であるが、同寺崎上尉は野田顧問指令下に蒙古少年隊を率ゐて勇戰中、敵戰車隊の猛襲を蒙り危機迫つた折から果敢な同上尉は自分の鐵兜を愛する同上少年隊員に與へてこれをかばひ乍ら敵へ肉薄攻擊に轉じて見事敵戰車を擊退した刹那、無念敵彈は鐵帽のない頭部を貫通、興亞の華と散つたのである、その生死を超越して蒙古少年隊のために殉じた壯烈な行爲はいたく興安軍の父野田顧問を感動させ以來二本松高地を寺崎山と改稱すると同時に記念物の建立を思ひたたせたのであつた

その後引續き奮戰中の野田顧問は同廿七日寺崎山に近いノロ高地で重傷、〇〇病院で加療中のベツトの上でいろいろ研究配慮の結果、日本彫刻界の權威藤井浩祐氏に依賴、此「一心地藏」建立となつたもので、その設計の隅々まで部下と蒙古民族を想ふ野田中佐の興亞に沸る血液が行き屆いた劃期的なデザインが施されてゐる

像は蓮華型で石臺に等身大の双腕に二人の蒙古少年を抱き日系軍官の武裝も凛々しいお地藏樣が、對戰車肉薄攻擊の凄絕な光景を背景に立ちはだかつてゐる青銅浮彫をはめたもので、親子地藏は親子地藏でも從來のお地藏樣の概念とはおよそ異つた軍國地藏であつて、流石に藤井氏の奉仕的苦心になる大傑作と激賞されてゐる

また裏面には日滿兩語で八紘一宇による興安軍の「大誓文「大御心を奉じ蒙古勃興のため欣然死す」の銘が同じくブロンド・リリーフで飾られノモンハン事件を蒙古民族の覺醒振興を圖る天與の試煉として深遠な趣旨をよく表徵以て興亞のよき里程記念標となつてゐる

然しその竣功を見ることなく野田顧問は殉國永眠したのであるが、その遺志は完成を待つて時を忠靈塔春季大祭の當日に選び盛大莊重に開眼除幕式を擧行することになつた

この日は廿七日からの通遼龍神祭の第三日にも當り柔劍道角力、競馬等の奉納餘興があり野田顧問の遺族から祭電がある事になつてゐる【寫眞は一心地藏と野田顧問夫人】

色つぽい試驗場
藝妓等級試驗始る

既報、藝妓の品性と技藝の向上を目指して市內ダイヤ街花街新京檢番が全滿に魁けて試みる所屬藝妓の等級制度實施はその成果を注目されてゐたが、愈よ第一回の試驗をけふ三十日午前十一時から檢番內演舞場で開始、續いて向ふ三日間に亘り行ふが、試驗地獄解消に逆行して、こゝ花街の姐さん達は〃立派な藝妓へ〃の登龍門に試驗の苦しみをつぶさに體驗すること〃なつた心なしか三味持つ手もふるへ强心臟もほのかに戰いてゐるかのやう、緊張した試驗風景ではある【寫眞は試驗場】

〃點呼〃の三人何處にゐる？
大至急屆け出でよ

本年度簡閱點呼は七月上旬執行されることになつてゐるが、該當者中左記三名は所在不明につき本人又はお心づきの方は最寄りの警察署に至急屆出でられたいと關係當局では希望してゐる

▽本籍東京市杉並區南町六八、在留地吉林省蛟河縣新站機關區長澤三郎(二四)
▽本籍鹿兒島縣大島郡笠利村大字佐向二六七七、在留地吉林省蛟河縣蛟河子山麓鑛里米七(三一)
▽本籍滋賀縣愛知郡八木庄村大字元持、在留地吉林省蛟河縣蛟河郵政局內川口琢磨(二七)

玉突屋不正

市內の撞球店組合では曩に所轄警察署へ從來の競技方法を變更、ドロンゲーム制となすべく許可を願ひ出たか、最近一部業者は許可を待たず勝手にドロンゲーム制を實施してゐるので警察側では身勝手な振舞は斷じて許さぬと近く不正業者の取締をなすべく實情調查をなすこと〃なつた

同ゲーム制は七回でもつて持ち點を突き終らねば各人がチーム代を負擔することになりこれによつて業者は從來の競技方法での收入よりも倍額以上の增收を得ることが出來るものである

黑田善八氏愛孃

空務協會總務部長黑田善八氏愛孃多美子さん(四)はかねて猩紅熱で千早醫院に入院加療中であつたが、二十九日午後五時半逝去、告別式は三十一日午後四時より大正寺に於て執行される

滿藝設立披露

滿洲國內の演藝娛樂文化向上を目標に政府の指導監督の下に企圖された株式會社滿洲演藝協會は二十四日創立總會を終り、二十九日午後七時新京ヤマトホテルへ日滿官民二百餘名を招待披露を行つたが社長趙鵬第氏の挨拶に對し來賓を代表して柴厚氏謝辭を述べ杯を擧げて主客祝福を交はし歡談一時間餘で散會した

團體往來(三十日)

△後藤吉林省樺甸縣長 卅日午前十一時十二分のぞみ釜山から
△旭奉安靈伯 同
△德島商業學校旅行團七十名 同午後一時五分奉天へ
△長崎縣佐世保商業學校旅行團七十名 同午後二時卅分大連へ
△鞍山千歲小學校旅行團九十五名 同午後三時十五分哈爾濱へ
△直方高等女學校旅行團第一班六十七名 同午後[illegible]時廿五分大連へ
△旅順第一小學校旅行團第一班八十四名 同午後一時五分大連へ
△安東第一國民高等學校生六十名 同午後十時卅五分哈爾濱へ

あす(卅一日)

▲防衛委員會 於市公署午後二時より
▲中堅會員研鑽會 於首都本部午後五時より
▲聖戰美術展覽會(六月二日まで) 於寶山百貨店、國防會館
▲滿洲計器會合 於國防會館午後二時より

今晩の放送

▲七・三〇(新京)國民の時間「政府機構改革に當りて」總務廳次長松木俠
▲七・四〇(新京)中村、井杉兩烈士遺難記念祭實況
▲八・〇〇(東京)物語「海のロマンス」江川宇禮雄氏
▲八・三〇(奉天)談話の時間「製鐵政策について」昭和製鋼社長小日山直登
▲九・〇〇(東京)ラヂオドラマ「霧の中」小杉勇他

賀川豐彥傳道講演會

日時 六月二日(日曜日)午後七時
場所 西廣場滿鐵社員俱樂部
題 世界苦と其救濟
(聽講料金三十錢)
主催 新京キリスト教聯合會

開店御挨拶

從來私事石川莊として長々御ヒイキに預り居りましたが今度ホテルとして改造中の處漸く竣工致し諸設備も完了致しましたので來る一日より愈々開店の運びと相成りました時局柄親切をモツトウとして勉强致しますれば何卒倍舊の御引立の程伏して御願ひ申上ます

六月一日

新京日の出町二丁目一二
大衆向 石川ホテル
電③二四六二番

募集

一、女子事務員 若干名
但し高女卒程度の日本內地人に限る
右希望者は自筆履歷書持參御來店ありたし委細面談
新京日本橋通り八三
株式會社 大信洋行新京支店

時計技術者募集

一、二十六才迄の方 三名
右高給にて募集致します
委細御面談の上、保證人を要す
地方の方は履歷書並に最近寫眞添付ありたし
◎旅費支給す
新京興安大路 電話(2)五一五八番
滿洲國官吏消費組合 時計部

乳母至急懇望

一、當方住込みにても可
一、又は居宅授乳にても可
但し此の場合は女中一人附けます
詳細面談の上
三笠町三丁目
山三商會
電話(3)五四三三番

トラック讓る

一九三八年 フォード
〃 インター
一九三六年 フォード
新京祝町六ノ二(三笠校南横)
金萬公司

歸院御通知

二十八日より平常通り診療申上候
宅診午前八時より午後二時まで
往診午後二時以後
新京長春大街三〇二
綠醫院
電(2)五一〇二番

外交員募集

一、男子外務員 數名
但二十歲より三十歲位迄の身體强健な人履歷書持參來談の事
三笠町八丁目二番地
太亞公司
電話(3)三三六二

歸院廣告

當院長內地旅行中の處歸院仕り從前通り診療に從事致候間此段謹告候也
日本橋通り八四
松本醫院
電話(3)三七五六番

店員募集

一、男店員 數名
右至急入用希望者は自筆履歷書持參午前中來店有度
興安大路三〇二號
仁善堂藥局

募集

ボーター 二名
希望の方履歷書持參本人來談ありたし
面會時間午前十時より午後五時迄
入船町三丁目一(東二條通り)
丸ビル旅館
電話3 六三六一番

御知らせ

明(三十一日)は臨時に休ませて戴きます
金泰

滿洲儲蓄債券・株式・公社債
滿洲興業銀行別動機關
滿洲證券取引所一般取引人
滿洲興業證券株式會社
本社 新京大同大街 電二四九一
出張所 奉天 ... 哈爾濱地段街 ...

三女多美子儀豫而病氣療養中の處養生不相叶二十九日午後五時三十五分死去仕候間此段御通知申上候
追而告別式は三十一日午後四時より同四時半迄大正寺に於て相營み可申候
新京特別市北安路市營住宅七三號
父 黑田善八
親戚總代 黑田武助

いゝ喫茶店の少い新京で新京キネマの近くにある「大新フルーツパーラー」などはアツトホームないゝ所である「わたしの眼?」と澄ちやんは云ふ、素足にガタ靴はきのこの少女は「でせう、みんなさう云ふの、東寶の悦ちやんそつくりだつて—だけどこれは生れつきだから仕方ないけど、この髪ね、これはほら、淡谷のり子の眞似してんの▲ほんと、だつて淡谷のり子大好きなんだもの『別れのブルース』あたりからになつて淡谷のり子がいゝの、素晴らしいのなんて言ふお客さんの話を聞くと、何だ、大人のくせしてと思ふの、わたしなんかもうずつと前からのフアンよ—あの何て云つたつけ、さう、ドンナ・マリキタやイタリアの庭ね、知つてる?あの頃から大好きなんだわ、何て云ふのかしら、かう、聞いてると胸をしめつけられる樣な氣がするの、ええと官能的つて云ふのかしら?大好きよ、うちの叔母さんなんか『何です、いやらしい、そんなモヤモヤの前髪よしちやいなさい』つてんだけど▼わたしは此の間の長春座の淡谷のり子を朝の十時から夜の七時まで、かぶりつきで身動きもしないで聽いてた位だもの、悦ちやんは私そつくりの瞳だけで他人みたいな氣がしないし▼さうさう、もしよ、私がづつと大きくなつて自分で喫茶店でも始める樣になつたら壁にはね、悦ちやんのブロマイドを百枚位はりつけて、レコードは淡谷のり子のものばかりにしてしまふんだけどな、素晴しいでせう、だつて瞳は悦ちやんだし、髪は淡谷のり子だし……え、何?唇はエノケンだつて、まア失禮、しらないわ、おぢさん歸つて、歸つてよ、コーヒー一杯で三時間も四時間も坐つてるなんて おぢさん一人よ」すみちやんはそのガタ靴でさう言ひ乍ら床をけるのである「大新」はもう一ぺん言はう、氣樂ないゝパーラーである、そしてすみちやんは未だ熟さない青いりんごの樣に新鮮だ

都山流尺八演奏大會開催
六月一日協和會館

都山流齊和會では來る六月一日午後七時より協和會館に於いて都山流尺八演奏大會を開催することになつた演奏プログラムは左の通りである

1 八橋檢校作曲「六段の調」 2 藤永檢校作曲「八千代獅子」 3 宮城道雄作曲「こほろぎ」 4 宮城道雄作曲「御代の祝」 5 久木玄知作曲「春興」 6 久木玄智編曲「大陸行進曲」 7 中尾都山作曲「本曲夕月」 8 宮城道雄作曲「高麗の春」 9 宮城道雄作曲「秋の庭」 10 中尾都山作曲「本曲岩清水」 11 楯山檢校作曲「時鳥の曲」

出演者は三十八名の多數にのぼり、入場は無料である

北邊巡廻映畫
滿映から三班派遣

北邊振興工作の一翼として滿映啓發部では今回國境接壤地帶に十六ミリ映畫巡回映寫を行ひ僻地民衆に對して國策滲透をはかるとゝもに國境接壤地帶全域にわたる弘報ルートの擴充に協力することゝなつたが映畫班は三班に別れ六月からそれぞれ二回づゝ間島、牡丹江、東安、三江、黑河、興安北の六省六十一地點を巡映現代文化の恩惠に殆ど浴したことのない邊境住民に慰安を提供、樂土滿洲國を認識させることとなつた

强制上映と料金問題
ニュース統合餘波

ニュース映畫の强制上映問題は大日本映畫事業聯合會が文部省に對し强制上映反對或は文化映畫と選擇交互上映乃至は三時間の制限時間外上映等の陳情を行つたが當局は既定方針である爲めこれを改變する事は不可能だが業者の意嚮を參酌し實施時期或は緩和策等につき考慮すると言つてゐる

一方統合會社の日本ニュース映畫社は配給に關し映畫事業聯合會を經て各系統常設館に提供する案が具體化しない爲め週間時報第一號に引續き同第二號を直接配給しつゝあり第二號配給もプリント二一七本に達したが業界一部に傳へられる價格の高率に關しては從來新聞社のニュースは各社が相當の犧牲を拂つて安價に提供してゐたが新會社は一ケ月を平均四週半（プリント四本半）で七百圓とし配給本數二百卅本を標準として經常收入の豫算をたてゝゐるためこれ以上プリント數が増加する場合は逐次單價を低下すると言明した

▽▽銀翼の乙女△△ 東寶映畫、霧立のぼると大日方傳の主演する映畫で、岡田禎子の原作により鈴木紀子が脚色、藤田潤一が演出に當つた、東京—福岡旅客機のエアガール育子が、ふと知り合つた若き飛行將校浦上大尉の面影を忘れかねてゐる時、浦上大尉は戰線から傷ついて還つて來た、病院を訪れた育子との感激の對面があつてから間もなく、育子の姿は浦上大尉の優しい伴侶となつて還らぬ大尉の部下の墓前に見られた、帝都キネマ卅一日封切

雜音

長春座寫眞替り、清水宏の「信子」と「南蠻秘法箋」の二本立封切、あすからは新興演藝部の「五人の突擊兵」が入る、洋裁學院に次いで女塾を扱つた「信子」が興味であり、前週不評の「曉に祈る」より大船番組としては觸手が動きさうだ▼豊劇も不振な掛持ちからやつと解放されて「母は強し」一大安お古でも絶對に外れない、全率の方が有難からう、下手な封切より大會でワッと沸かすに限る▼土臺この船初の大陸軍事物「曉に祈る」なるものゝ心構へが悪い、主役夏川大二郎は一度も馬に乘つてゐない、接寫の時は馬の姿は見えず遠寫は代へ役で濟ましてゐるしとにかくそんな風な氣持で出發してゐて陸軍省とか文部省の字幕が泣きさうだ▼それに愛染物式劇の下手な新派悲劇みたいなものをくつつけて存在價値なき田中絹代々引張り出したりおよそ意味ない映畫である、次の「西住戰車長傳」だけは眞面目にやつて貰ひたいものである

ヒフテキ茶房 日本橋茶房

三日より一日卅間！
二大名畫にすてきな實演公開！
映畫
清水宏作品 高峰三枝子主演 信子
川浪良太郎主演 南蠻秘法箋
新興演藝部專屬
漫才 浪速ゲーム 東セツト
唄とギヤグ亂れ飛ぶ
斷然面白い
薫風にひらく
新興演藝ショウ
ルムバ・モガ・ルムバ・モボ熱・スヰング・
村瀬 永田まり子 松長夜詩子 演
スヰング・ガアルズ、とハリキリボーイズの熱！舞台いつぱいに大騒ぎを展開！
新興演藝部
五人の笑擊兵
一圓二十錢均一
長春座

滿員御禮
三日マデ
母は強し
竹田敏彦原作 主婦之友連載
佐々木啓祐演出
川崎弘子 夏川大二郎 德大寺伸 木暮實千代 主演
大會
豊劇

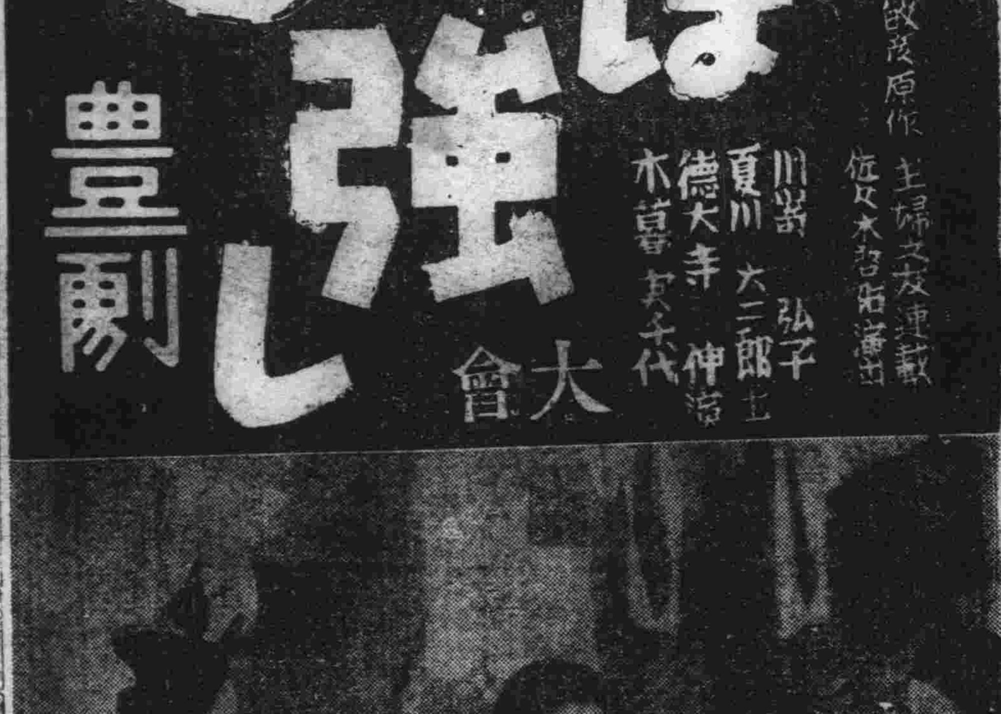

女流浪曲界の大横綱
京山小圓嬢
一座來演
六月三日四日 夜一回
參加口演・廣澤瓢右衛門
朝日座

金融強化
ミシン カメラ
ドコヨリモ高價買入!!!
御一報秘密參上
何品を問はず萬能に通じた
㊣質店
祝町三丁目三番地
電話③三六八七番

第十六回日滿支美術展覽會
日時 自五月二十九日至六月一日 四日間 自午前九時至午後?時
會場 祝町 於太子堂
品目 過去三千年間の美術書畫千餘點
十三 國井文藻堂
電③三四六四・六一六二

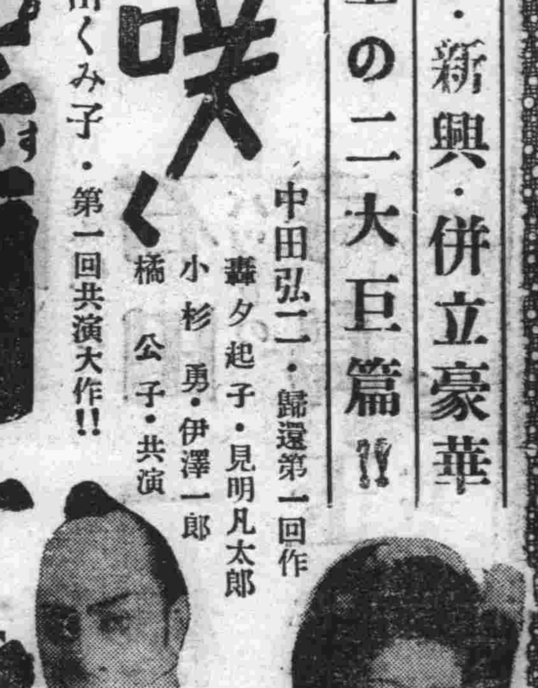

1日ヨリ
日活・新興・併立豪華
待望の二大巨篇!!
大地に咲く
中田弘二・歸還第一回作
轟夕起子・見明凡太郎 小杉勇・伊澤一郎 橘公子・共演
長脇差團十郎
市川右太衛門・眞山くみ子・第一回共演大作!!
朝日座

腕づく半次(35)

中川雨之助
西正世志畫

侠の涙

お源は、何となく、心の中に、寂しいやうな、また哀しいやうな氣持の、疼くのを感じたのであつた。

『佐々影さんの言つたとほり、いつの間にか、妾や、半次さんに惚れてしまつたのか知らん……』

と、彼女は胸でさゝやいた。

お源と佐々影の二人が、半次の枕元へ來て、竹の塚へ役人が乘込んで來て、騷ぎのあつたといふ話をした。

半次は、それを聞いて、むつくり起直つて、

『え、堀の小平次が、名乘つて出て身代りになつて吳れたんですつてそいつあ不可ねえ。それを知りながらこゝに安閑としてゐちや、俺の男が立たねえ。よし、俺が出かけやう』

留めるお源の手を振拂ひ、苦痛を堪へて起き上らうとする半次。

『行くといつて、何處へ行くのだ、半次?』

壓へるやうに、佐々影が云つた。

『知れたこつた。奉行所へ名乘つて出て、小平次を助けるんだ』

『馬鹿ッ!』

叱りつけるやうに、もう一度佐々影は云つた。

『きさまの男が立たぬといつて、名乘つて出たら、小平次とやらの折角の男は、どうして立つのだ。第一親分の敵陣十郎は誰が討つ』

『えツ』

『蒔いた種は自分で刈れ。きさまが討つのが當然だ』

言はれて見れば道理である。半次は俄に悄氣返つて

『先生。ぢやあ、俺は、どうすればいゝんだ』

『一時、草鞋を穿け』

『だつて、陣十郎をこのまんま、江戸に、のさばらして置いちや……』

『彼も而者、警戒をされては、當分討てる見込みは無い。ほとぼりを冷まして置いて再び油斷に乘じるのだ』

傍からお源も口を添へて

『さうする方が、親分の跡目に疵もつかず、世間も圓く治まる道理だから……』

成程と、半次も首肯いた。それに、科人を隱匿つた廉で、お源に迷惑が懸つても濟まないと思つた。

『一時の我慢は後の爲だ、能く分りやした。お言葉通り、一と先づ草鞋を穿くことに致しやせう』

お源と佐々影は、ホッと安心の眼を見合つた。

『さうと決れば、少しでも早いが良いぞ』

『だつて先生、この體では……せめて、もう少し傷が治つてからにしては……』

怨みのやうなものが、お源の言葉の端に、輕く慘んでゐる。

『なあに大丈夫です。今夜にでもたちませう』

お源は、佐々影の手前、いくらか氣兼をしながら、それでもまだ未練さうに、

『何處へ行くつもりなの』

『別に、目的は無えけれど少々尋ねたい人もあるし』

不圖、お市、千太郎の幻影が、半次の眼先に浮んで來た。

『尋ね人……』

ちよつとお源はそれも氣になつたが、根掘り葉掘りまさか尋ねもできなかつた

『姐御、濟みませんが、硯箱を、ちよいと』

『あいよ。何か書くの?』

『えゝ、お孃はんと、信樂の平太兄イとに、一筆書殘して置きたいと思ひます』

『お孃はんといふのは、あの美しいお藤さんのことなの』

平嶺齒科醫院 新京中央通(新京神社前) 電3 三三四〇

商況 三十日前場

海外經濟電報

倫敦金塊	一六八志〇〇
倫敦銀塊	二二片〇〇〇
同先物	二一片八分一〇
紐育金塊	三五弗〇〇〇
紐育銀塊	三五仙八分五〇

▲外國爲替

米英爲替	三弗二〇仙八分三
米日爲替	二三弗四七仙
米支爲替	五弗五〇仙
英日爲替	一志五片一六分一五
英支爲替	四片八分三
英佛爲替	一七六法五〇
米獨爲替	四〇仙〇〇

▲紐育株式

スチール株	四五弗八分七
アナゴンダ株	二一弗二分一

滿洲證券取引所取引員 藤本ビルブローカー證券 BTB 新京大同大街大興ビル 電話(2)二一八八 六九〇九

▲紐育棉花

現物	一〇仙四三
七月限	九仙六〇
十月限	八仙七七
十二月限	八仙六六
一月限	八仙五九
三月限	八仙四七
五月限	八仙三四

▲印棉

ブローチ	一九七留比四分一
オームラ	一七三留比〇〇
ベンゴール	一三八留比四分一

各地株式市況

▲東京株式(短期)

	寄付	大引
東新	[illegible]	[illegible]
大新	[illegible]	[illegible]
鐘紡	[illegible]	[illegible]
同新	[illegible]	[illegible]
帝新	[illegible]	[illegible]
洋曹	[illegible]	[illegible]
日船	[illegible]	[illegible]
郵船	[illegible]	[illegible]
日石	[illegible]	[illegible]
同立	[illegible]	[illegible]
日産	[illegible]	[illegible]
滿工	[illegible]	[illegible]
電電	[illegible]	[illegible]
東鐵	[illegible]	[illegible]
日新	[illegible]	[illegible]
糖曹	[illegible]	[illegible]

▲大阪株式(短期)

	寄付	大引
大新	[illegible]	[illegible]
新鐘	[illegible]	[illegible]
鐘紡	[illegible]	[illegible]
滿業	[illegible]	[illegible]
日畜	[illegible]	[illegible]
帝新	[illegible]	[illegible]
商船	[illegible]	[illegible]

各地商品市況

▲大阪綿布

	納	會
五月限	[illegible]	[illegible]
六月限	[illegible]	[illegible]
七月限	[illegible]	[illegible]
八月限	[illegible]	[illegible]
九月限	[illegible]	[illegible]
十月限	[illegible]	[illegible]
十一月限	[illegible]	[illegible]

▲大阪棉花

	納	會
五月限	[illegible]	[illegible]
六月限	[illegible]	[illegible]
七月限	—	—
八月限	—	—
九月限	—	—
十月限	—	—
十一月限	—	—

▲大阪期米

當限	— —
中限	— —
先限	— —

▲大阪人絹

當限	— —
五月限	— —
六月限	— —
七月限	— —

▲横濱生糸

	納	會
五月限	[illegible]	[illegible]
六月限	[illegible]	[illegible]
七月限	[illegible]	[illegible]
八月限	[illegible]	[illegible]
九月限	[illegible]	[illegible]
十月限	[illegible]	[illegible]
現物	[illegible]	[illegible]

金曜 五黄 甲戌 佛滅 横 牛宿 月四 卅日 一日 五日

東京・本郷・神誠館

●一白の人 希望事ありとも着手するときは失敗すべし 甲と西と癸が吉
●二黒の人 運氣吉きやうにして物事輕率に走り易き日 南と乾と西が吉
●三碧の人 午前の苦みに引き替へ午後は氣安く成べし 甲と丁と癸が吉
●四綠の人 吉凶交々に入り來る日商事は尤も注意せよ 南と北と東が吉
●五黄の人 進むには勿論のこと守るにも充分考ふべし 南と西と坤が吉
●六白の人 求めずとも運氣次第に展開し行く吉日たり 坤と甲と北が吉
●七赤の人 旭の昇るが如き強運の日何事も進みて吉し 坤と艮と乾が吉
●八白の人 遠しと思ひし目的の目前に近づき來る日 丁と甲と乾が吉
●九紫の人 無事の樣に見えても訳和を缺くことある日 丁と東と艮が吉

銀座キネマ 電(3)六四六五

ニユース	12.00	3.26	6.55
唄へ朗らかに	12.23	3.49	7.13
前篇 長州義士 龍神	1.03	4.29	7.53
後篇 長州義士 龍神	2.31	5.57	9.20 10.10

29日より31日まで 料金五十錢
豫告 浮世繪日傘 素晴しき喧嘩

豐樂劇場

ニユース	1.30	3.40	5.50	8.00
春の呼び聲				
母は强し大會	11.40 1.50	4.00	6.10	8.30 10.20

三十日より六月三日まで 開放六十錢
次週四日より君を呼ぶ唄、第二の出發

淋病專門 熱療法
東京・新京 新京熱療法療院 新京曙町四ノ一脇坂ビル(長春寺前)

大盛況!絕讚裡に 愈々明一日限り 鮮産品の粹を集めた 朝鮮展覽會へ

新京 三中井

新京銀行
本店 三笠町二ノ三十 電(3)4737 2944 2033 5325
大經路支店 豐樂路一〇一號 電(2)4508

キングの大ヒット盤 千古不朽の愛國壯行歌
出征兵士を送る歌

パーマネント 美顏術
御婚禮御支度は是非當店へ
御婚禮用一式と貸カツラを御利用下さい
女理髮部を御愛用下さい
壽美容院 吉野町二丁目六 電話③3977番

お茶と茶道具の店 みどり茶園 吉野町一丁目 電(3)四七七〇

朝日座 電(3)三〇七〇

ニユース漫畫		2.03	4.45	7.35
快男兒	12.00	2.44	5.25	8.15 9.15
大岡越前守	1.00	3.44	6.25	10.15

廿九日より卅一日まで 料金50錢
一日より 大地に咲く・長脇差團十郎

新京キネマ

ニユース		1.18	4.21	7.22
燃えない家		1.39	4.41	7.43
春ひらく		1.52	4.54	7.56
歌ふ岩見重太郎	12.00	3.02	6.04	9.06 10.19

廿八日より三日まで 料金80錢均一
次週 魔象大會

帝都キネマ

ニユース	11.30	3.03	6.40
銀翼の乙女	11.43	3.15	6.50
石田一松	12.56	4.28	8.10
新妻鏡前篇	1.40	5.13	8.55 10.15

卅一日より五日まで 料金壹圓
次週 エノケンの譽れの土俵入

長春座

ニユース		1.15	4.18	7.21
南蠻秘法箋		1.33	4.36	7.39
信子	11.40	2.43	5.46	8.49 10.20

三十日より五日まで 料金壹圓
八日より 富士に立つ影完結篇 夕燒富士・光曙・黎明

31日より
時局小唄の 石田一松
アクロバットの 寺島玉章 と其一黨
初夏の涼風に乘つて 吉本興業の演藝隊ははるばる來京!(滿藝提供)

前篇 新妻鏡

入場料 一圓十錢
嵐吹く行路に盲目の麗人母としてかざりなく强く美しく生き抜く!大衆文壇の寵兒小島政二郎が主婦之友全讀者の紅涙をしぼつた話題の評判小說・天性の美貌と演技に山田五十鈴がいよいよ秀抜の演技を見せる
原作 小島政二郎 (主婦之友)連載
脚色・演出 渡邊邦男
撮影 友成達雄
主演 山田五十鈴 岡讓二
共演 里見藍子 立松晃 齋藤英雄 澤村貞子

帝都キネマ

靑空に虹の門をくぐり銀色の翼に胸を打つ
エアーガールの希望と憧れ!
原作 岡田禎子 演出 藤田潤一
大日方傳 露立のぼろ 椿澄枝 神田千鶴子 戸川玉子
銀翼の乙女

新京日日新聞　康德七年五月三十一日（昭和十五年）　（金曜日）　第六千二百四十九號　（一）
〔大正九年十一月十四日第三種郵便物認可〕

新京日日新聞
朝刊
【本紙朝夕刊十二頁】
發行所 新京日日新聞社
發行人 十河榮忠
編輯人 和波然
印刷人 水越内之介

最優銘酒 日本晴 新京石川吟醸

英佛軍南北に二分さる

獨軍、リール市を占領
潰滅、降伏の岐路今明日中

【ベルリン廿九日發國通】ベルギー軍の降伏によつて獨軍の作戦一段と進捗し北佛における聯合軍最後の牙城たるリールに向つて東西兩方面から進撃を續けてゐた左右兩翼部隊は廿九日遂にリール市を完全に占領、かくてリール以南に集結した佛軍と北方の英軍との連絡を完全に遮斷した、リール以南に包圍された佛軍は第一、第七兩軍と第九軍の一部だが何れもガムラン元帥が自ら育て上げた精鋭機械化部隊で、これに夥しい數のベルギー避難民が加はつて僅か廿キロ平方（東京市内程度）の地域に追ひ込まれてしまつたわけである、これに對し北方の包圍圏も五十キロ平方に縮小され廿五萬の英大陸派遣軍は獨軍の三方面からする急迫に刻々海岸線に押しつめられ海上から本國に逃れんとしても獨空軍快速艇に阻まれ絶望となり全軍潰滅か無條件降伏かの岐路が愈よ目睫の間に迫つた、何れにせよ作戦の一段落は獨軍の機動戰による輝かしい勝利のうちに今明日中に終了し續いて對英攻勢乃至佛攻撃作戦の第二段階が開始されやうといはれる

ヴ港沖に獨潜水艦

【ヴィーゴ（西スペイン）廿九日發國通】ドイツ潜水艦の活躍は去る四月九日ノルウエー作戰開始以來久しく杜絶えてゐたがドイツは又潜水艦戰を開始したらしく廿九日早朝ヴィーゴ港沖に獨潜水艦二隻が突如姿を現はし忽ち聯合國船舶二隻を撃沈したと

英佛軍、退路確保に必死
續々ダンケルクに後退中

【パリ廿九日發國通】獨軍包圍下にある英佛軍は今や退路を確保すべく必死の抗戰を續けてゐるが、佛國防省スポークスマンは廿九日英佛軍は着々ダンケルクに向け後退中なる旨左の如く言明した

英佛聯合軍の後衛部隊は目下リールにあつてドイツ軍の進撃を阻止すべく猛烈な市街戰を續けてゐるが、主力部隊は敵の重圍を脱出、英本土に引揚げるべくダンケルクに向け着々後退してゐる、しかしてダンケルクには既に英佛の海軍救助多數が到着、同港の防備施設を急いでゐる、またカレーの一部がドイツ軍に占據されたことは事實だが、同港の重要部分は今なほフランス軍の一部によつて死守されてゐる、一方中部戰線ではフランス軍はソンム河南岸の敵陣地を掃蕩、大攻勢豫備作戰をほゞ完了した

ダ港脱出は奇蹟〔獨逸官邊言明〕

【ベルリン廿九日發國通】獨軍重圍下の英佛聯合軍は續々ダンケルク港より脱出を企圖しつゝあるとの報道に關し廿九日ドイツ官邊ではこれを否定し「今やフランドル戰線の英佛軍約五十萬が全部隊を擧げて降伏するのは時間の問題となつた、ダンケルクより脱出の如きは奇蹟のみの良く成し得るところである」と言明した

英帝親電發し
全軍將兵を御激勵

【ロンドン廿九日發國通】英皇帝ジョージ六世は英派遣軍がベルギーに於て直面せる重大危機を軫念せられ廿九日左の如き親電を派遣軍總司令官ゴート大將に發して英國軍の士氣を激勵せられた

過去二週間に亘り連日の戰闘に於て英派遣軍の發揮せる勇敢なる抵抗に對しイギリス國民は絶大なる賞讚を呈するものである、然るに豫期せざりし情勢の變化により作戰は重大困難に逢着するにいたつたが派遣軍は英軍の戰術上前例なき勇氣をもつて交戰を續續した、銃後にあるイギリス國民の心はこの危機に際して貴下並に麾下の精鋭なる軍隊とゝもにある

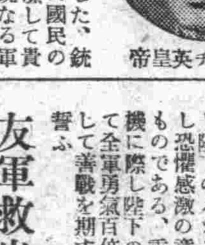
ジョーヂ英皇帝

ジョージ六世の右メッセージに對しイギリス派遣軍總司令官ゴート大將は左の如き謝電を寄せた

余は派遣軍全將士を代表し陛下のメッセージに對し恐懼感激の意を表するものである、重大なる危機に際し陛下の親電を得て全軍勇氣百倍全力を盡して善戰を期することを誓ふ

友軍救出へ 英空軍出動

【ロンドン廿九日發國通】イギリス空軍省廿九日發表　わが空軍は北フランス聯合軍の撤退を擁護すべく必死の活躍を續けてゐる、即ち廿九日わが戰闘機編隊はダンケルク附近で戰闘中ドイツ大爆撃機編隊と遭遇激戰の後少くとも敵機卅二機を撃墜した、わが方の損害はなし、更に爆撃隊は廿八日及び廿九日午前に亘つてフランス、ベルギー兩國東北地區におけるドイツ後續部隊に對し連續爆撃を敢行したが、この爆撃において我方は一機を失つた

ブレーメン空襲

【ロンドン廿九日發國通】英空軍省は廿九日、英爆撃機部隊は再びブレーメンを空襲、同港の石油貯藏所に命中彈を浴びせてこれを炎上せしめた旨發表した

羅駐伊大使赴任

徐前駐伊大使の後任として今回駐伊大使に任命された羅振邦氏は卅日午後六時五十分新京驛發列車「のぞみ」で星野總務長官、李交通部大臣をはじめ官民多數の見送りを受けて出發した

パリ在留邦人
近くマルセイユ出帆

【パリ二十九日發國通】パリの危機いよいよ迫つたのでパリ在留邦人の一部はすでにビアリッツに避難してゐるが、約四十名が近くマルセイユを出帆する郵船伏見丸と白山丸で歸國することとなつた、右兩船は歐洲各地からの避難邦人ですでに船室豫約は滿員となつた

英、外人取締りに新法令

【ロンドン廿九日發國通】英本國の危機切迫と共に政府は最近國内在住の外國人に神經を尖らしてゐるが、内務省は廿九日午後外國人取締に關する新法令を布告今度は獨、ソ、敵國籍外國人のみでなく、十六歳以上の一切の外國人の行動に對し極度の制限を附する旨發表した

新法令は來る六月三日より實施されるが新法令は國籍の如何を問はず總て外國人に適用するものであるが在留日本人も勿論その制限を受けねばならない

輸入、外貨購入禁止
參戰か？伊重大措置

【ニューヨーク廿九日發國通】廿九日ニューヨーク・タイムスのローマ特電はイタリー爲替省はあらゆる輸入ならびに外貨購入許可を取消した旨左の如く報じイタリーの參戰切迫を示唆してゐる

イタリー政府は廿九日爲替省令をもつてあらゆる輸入ならびに外貨購入許可を取消したがこの結果イタリーはバーター制による以外の國際商業關係を自ら斷絶したわけである、しかしこの措置はイタリーの參戰切迫を示す最も重大な現象の一つとして注目される

軍用機供給 米中立法修正

【ワシントン廿九日發國通】米國政府は英佛聯合軍の側面的援助に大童となつてゐるが、ハル國務長官は廿九日中立法運用規定の一部を修正して米國製軍用機を米人操縱者によりカナダ諸港に急輸せしむることにした、之により米國の英佛に對する軍用機供給が促進されるものとみられてゐる

官吏身分保障撤廢
滿支日系年限通算 新勅令案閣議へ

【東京發國通】政府は卅日の官吏制度改革委員會で官吏身分保障制度の全面的撤廢を斷行することを決定したので

一、文官分限令の改正
一、文官分限委員會官制の改正

を含む官吏身分保障制度に關する改正勅令案と滿洲國支那等政府の日系官吏勤務年限通算に關する勅令案と共に卅一日の閣議に附議正式決定のうへ可及的速かに御諮詢奏請の手續をとることになつた

官吏身分保障制度は齋藤内閣によつて政黨勢力の官界への伸張阻止のため確立されたものであるが國内政治情勢の變化によつて逆に官僚獨善の弊を助長すること顯著なるに至つたので、近來平沼、阿部の歴代内閣も相ついで撤廢に努力したが成功せず今日に至つたものである

邦人保護に萬全
渡航禁止も廢止
排日 移民 秘露の兩問題解決

【東京發國通】去る十三日リマ市に於て勃發した反日暴動に關しては帝國政府は直ちに佐藤ペルー駐在代理公使よりペルー國政府に對し嚴重なる抗議を提出するとともに將來における在留邦人保護につきペルー國政府の深甚なる考慮を要求したが、これに對し廿七日同國外相はわが北田ペルー公使に對して深甚なる陳謝の意を表明すると共にペルー國政府は同國一流の實業家を委員長とする被害調査委員會を組織し既に調査に着手せる一方、暴動事件の首領および從黨を投獄し責任者を處罰反日雜誌の休刊を命ずるなど邦人保護に極力留意してゐる、この結果ペルー國内の反日的雰圍氣は漸次薄らぎつゝある模樣でこれによりリマ排日暴動事件は一先づ落着したわけである、またペルー國が去る十八日附大統領令を以て同國への移民中止決定についても帝國政府は嚴重抗議を行つたがこれに對しペルー國政府は妥協的態度を示し邦人渡航者に對しては特別な措置を講ずることゝなり右大統領令は六月の國勢調査後直ちに廢止される旨であり、本問題も同時に解決されたものと認められる、右に關し卅日外務省情報部より次の如く發表した

ペルー國外務大臣は五月廿七日リマ駐剳北田公使に對し無智なる民衆が一部の煽動に乘りかゝる事件を惹起したのは洵に申譯なく速かに問題を解決し國交に支障なからしめたい所存なる旨言明するところあつた、なほ右事件の被害調査委員長はペルー國一流の實業家でこれに對し帝國公使館より書類を提出し、調査促進方を申出たところ、先方も既に委員會を開き事務に着手した由で、目下細目につき交渉中である、一方ペルー政府はその後邦人保護に留意してをり本事件の處罰としてアプラ黨首領、同弟および首魁三名のほか五十名の黨員および共産黨首領以下黨員五十六名を流刑又は投獄し、今回暴動の口火を切つた大學生十六名、中學生七十名を放校處分に附しこれを使嗾した教師八名を解職し警察署長二名を更迭した、また本件に關し日本人の武器隱匿、軍隊組織など事實無根の報道をなしたスポーツ雜誌ムンド・グラフイコは休刊を命ぜられた、他方各新聞も日本に對し好意的論調を示し一般知識階級、宗教界等の被害日本人に對する同情も漸次昂まりつゝある、なほ新渡航者禁止令についても北田公使よりペルー外務大臣に對し右法令は日本、ペルー國交上悪影響あるにつき至急撤回方を申入れたところ先方は妥協的態度に出で靖國丸新渡航者及び再渡航者に對し査證附與方を在日本ペルー官邊に訓電し、又平洋丸乘客の上陸方も許可する旨申越したなほ右渡航禁止令は六月の國勢調査後直ちに廢止させる趣きであるからこれをもつて本問題は解決したものと思料される

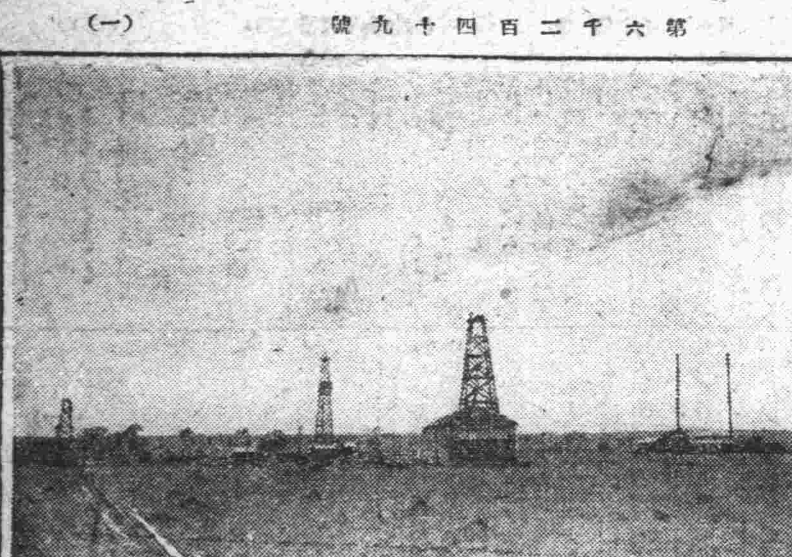

滿洲に湧いた世紀の大油田
試掘計畫を擴大
興亞大動脈に原動液漲る

此の樣に血の出る樣な大地との苦闘を共に味つた現地の人達は、恰も一家族の樣な親密さで結ばれてゐる、各地の鑛山でよく見られる荒んだ氣分、不平不滿の聲はこの油田の現場にも事務所にも見出せない、現在十家族と百六十八名の職員が吐呼ロ東崗の現場と東菜の試掘所本部に二分されてゐるが、夜はランプの灯洩る滿人家屋で交代で寢み、晝はまた交代で寸時も機能を休止させず、一日三、四米しか掘れないこの至難な作業を黙々として續けてゐる

世界的油田として折紙づけられた阜新油田の開發は、康德六年度を起點とする試掘五ケ年計畫に基き滿洲石油會社の手によつて着々その實績を收めて來たが、資材、勞力の不足から多少計畫に遲延をみせた部分もあつた、然し乍ら機材の融通、勞働力の確保等の諸對策によつて大體に於ては計畫通りの進捗をみてゐる模樣である、振り返つて今日迄の試掘状況を概括的に述べることゝしよう

吐呼嚕、清河門、東崗々營子、莊家店、縣城及び新邱の各地に二千米ロータリー機二基を以て合計六坑の試掘を行ふ豫定のところ、吐呼嚕は康德六年八月六日より試掘を開始その後作業は順調に進み本年五月初旬深度千二百米に於て有望な瓦斯及び油層を發見してゐる他方清河門は明年一月より試掘に着手する豫定で目下諸般の準備を進めてゐる清河門背斜の東北端たる東崗地區に千米並に四百米ロータリー機二基、二百米綱掘機二基、四百米ダイヤモンド機四基を以て合計百三十坑内外の試掘を豫定中のところ、機材難のため多少計畫に變更をみたが昨年十一月札來諾爾より東崗々營子に移駐した千米ロータリー機は本年四月二日掘鑿を開始五月十二日深度百四米半で出油をみたのである、綱掘式二基も近く油層に到達する豫定でありダイヤモンド機四基も綱掘實施中である

康德六年七月日滿の權威者を網羅した日滿共同資源調査液體燃料班の現地調査によつて阜新油田の有望性は益す立證されたが、今日まで四條の背斜軸のうち縣城、吐呼嚕及び清河門は既に著大な油徴を伴ふことが確認されてゐる、なほ九道嶺背斜の油徴發見も近いうちと見られてゐる

以上が五ケ年計畫による阜新油田の試掘状況であるが、去る十二日東崗々營子で出油をみたことに依つて、同地方に於ける石油資源の賦存は最早確定的なものとなつた、そして又地下數層に亘る油層よりの採油の可能性が立證された譯である、從つて今後日本側よりの石油採掘資材に對する援助も積極的となることが豫想されるが、政府並に滿石では取り敢へず採油に對する應急の施設を整備する一方、これが本格的採油計畫の樹立並びに從來の試掘五ケ年計畫の擴大強化に乘り出したのである

この新らしい計畫が樹つて阜新から大量の原油が採取されることになれば、此處に早速問題となるのは、製油工場の建設であらう、製油工場を何處に建てるか、これがその次に來る大きな問題なのである、地理的に惠まれてゐると言ふ點で奉天が先づ第一の候補地として擧げられるが、多量の工場用水を必要とする製油工場の建設に果して奉天が適してゐるかどうか、その點に難色がみられる、では次の候補地は何處か、最も常識的に考へられるのは錦州ではなからうか、錦州に工場が建設され、阜新―錦州―壺蘆島のルートが確立された曉にはこの興亞大動脈とも言ふべき血管の中に眞黒な原動液が漲りわたる事であらう【寫眞は東崗々營子全景左より綱式一號井、R式第一號井、C式第二號井、汽罐場】

完

PHOTO STUDIO
高級寫眞
新京吉野町
乾寫眞館
電③三〇二五

人事往來

▲濱田陽兒氏（黑河省省長）三十日來京ヤマトホテル
▲高木契閔氏（資生堂專務）同
▲竹中政一氏（協和鐵工社長）同滿蒙ホテル
▲岩澤猛氏（興銀鞍山支配人）同
▲宮長平作氏（中央土木會社社長）同
▲永井人雄氏（吉林國立病院院長）同
▲青野實太郎氏（觀光局牡丹江分局長）同
▲大野弘史氏（舞踊家）同大都ホテル
▲増田利雄氏（會社員）同
▲今井達七郎氏（土木業）同櫻ホテル
▲上田稔氏（體育協會）同
▲月成左門氏（滿炭社員）同
▲口田德造氏（日滿商事）同三國ホテル
▲仲岡萬象氏（滿日亞麻）同
▲野村勇二郎氏（東京電氣工務所）同
▲大林政次氏（三榮製材業）同
▲林貞一氏（哈爾濱藤田組）同松屋ホテル
▲岩谷勇八氏（穆稜炭礦理事）同
▲近藤忠雄氏（滿鐵社員）同
▲上野茂十郎氏（官吏）同
▲井上勇三氏（興亞特織取締）同
▲和田秋藏氏（白城子耀發會社）同蓬萊ホテル

婦人倶樂部
六月號（錢七十）
實用經濟の附録三種つき
殘部僅少!!

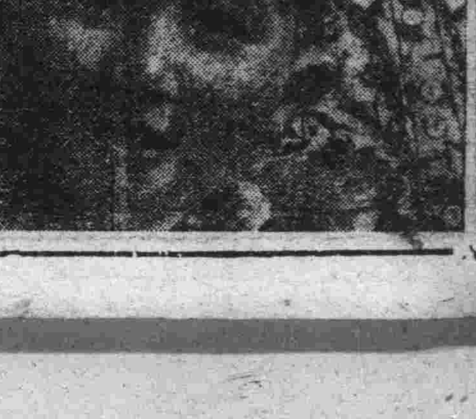

別冊附録 夏の婦人子供服 更生服と新型服
古い和服を更生した實用型や、今夏流行の新型男女幼兒服、男女小學生服、女學生服、婦人服、家庭着、外出着など寫山發表！全部實驗ずみの親切な拔方、縫ひ方、詳しい説明と圖解つきでどんな初心者の方にもわけなく作れます。この夏のお洋服はこの附録でお作り下さい。
内容の一部
●二、三歳男女兒用ロンパース ●一―三歳用、たづら着 ●二、三歳女兒用ドレス、ブルマース、エプロン ●三歳男兒用襟り型ロンパース ●二―四歳男女兒用ロンパース ●二―四歳女兒用ドレス・ブルマース ●四―五歳用男兒服 ●四五歳女兒用ドレス、袖なしドレス、遊び着 ●四五歳男兒用ブラウスとパンツ ●五六歳女兒用ドレス ●五六歳男兒用セーラー・スーツ ●六七歳女兒用ドレス ●七八歳少女用セーラー・スーツ、ドレス ●八九歳少女用濱着一揃 ●八九歳から十四五歳までの少女用ドレス ●十五、六、七歳女學生用ドレス ●婦人用ドレス、ホーム・ドレス、ワンピース・ドレス、ツーピース・ドレス
其の他參考スタイル二十數種もあり。古い衣類の利用は、女兒ドレス、婦人ドレス、男物セル、羽織、紹袴、單衣、白絣、婦人ドレスとスカート、綱、道行、雨コート、敷布等々利用した更生服を澤山發表！

別冊附録 夏の子供服・婦人服 實物大型紙（十七種）
この型紙の上に新聞紙を置きヘラを當てるだけで誰方にも簡單に立派な型がとれます。ミシンなしでも品良い服が作れるので時節柄經濟便利と大評判です。

別冊附録 金をかけずに病氣が治せる 本草綱目治病寶典
化學藥の品不足と高値でお困りのこの際大歡迎の國策附録！どこの御家庭でも手に入る草や木の根で病氣が治せる、その採取法と治病法を百數十種分りよく親切に發表した名附録
この附録で治せる病氣
■呼吸器病―咯血、肺病、肋膜、風邪、喉痛、咳嗽、祛痰、咽喉痛、扁桃腺炎、喘息、盜汗。■胃腸病―胃弱、下痢、消化不良、嘔吐、胃痙攣、中毒、解毒、口中出血、口内炎、食中毒、胃酸過多、腹痛、蛔虫下し、蟯虫、便秘。■内臓疾患―腎臓病、浮腫、脚氣浮腫、膽石病、カタル性黄疸。■神經病―氣鬱ぎ、不眠症、頭痛、神經衰弱、癇症、ヒステリー、リウマチス、神經痛。■不老強精―強精、強壯若返り、滋養強壯、強壯、不老長壽、男女強精。■皮膚病―火傷、疥癬、漆かぶれ、腫物、打身、わきが、そばかす、にきび、疣、疔、骨折痛、傷腫物、凍傷、吹出物、汗疣、打撲傷、脱毛。■婦人病―月經過多、白帶下、月經不順、産後の病、子宮出血、産後出血、惡阻、出血。■性病―黴毒、淋疾、消渇、腎小便、頭尿。■眼病■歯齒■耳鼻■眼症■るいれき■諸病。

評判二大特輯
山下式洗濯法と家庭クリーニングの仕方
普通洗濯の四、五倍も生地が保つ
スフもこれなら大安心！
實驗された方々が感歎の合理的洗濯法でも分りよい説明に驚嘆を澤山入れて發表した今迄にない誌上講習です。ぜひお試し下さい！

わが家自慢の榮養經濟料理（六月の巻）
料理上手の九夫人特別發表！安くてどこでも手に入る季節の材料で目先の變つた美味しく榮養豐富なお惣菜料理二十種。

更に大讀物澤山！

社說 封鎖策の失敗

英國今次の作戰の第一の特質は對獨封鎖に在つたと言ふことが出來るであらう。それは海軍力の優秀さを誇る英國の最も好む戰法であつたのであるが、獨逸はこれに對して反封鎖を以て對抗して來たのである。先づそれについて考へられることは、今次の大戰に於いては、獨逸は西北、北、東、東南、南、いたる所から食糧の供給を仰ぐことが出來るのである。中立國が前回の大戰とは全く異なる立場を獨逸に對して取つてゐるから、獨逸は英國に包圍されてゐないのである。逆にこれらの中立國は英佛の獨貨拿捕令に對して反對の共同戰線を張つたのである。

次に農業問題を見るに、英國は過去數十年間輸出產業にのみ力を入れた結果、農村疲弊を來し、一九〇九年に二千八百萬ヘクタールだつた耕地は一九三八年には二千百萬ヘクタールに減少するに至つた。最近農業及び林業に向けられてゐる國力は僅か全體の六パーセント、今日英國の農業は國內需要の二十五乃至三十パーセントを滿すに過ぎない。これに反して獨逸は三十パーセントの國力を農林業に向けてゐる。英國は對獨封鎖について樂觀してゐたがそれは身に迫つて來る食糧難を無視してゐたのである。

次は工業問題である。英國內生產は石炭は百パーセント自給出來るが、その資源は今や取り盡されてゐる。鐵は五十パーセントまで外國からの輸入に俟つてゐるし、木材は九十三パーセントを外國からの輸入に俟たねばならぬ。織物は八十パーセント乃至九十パーセントを輸入し、石油に至つては九十パーセント乃至九十五パーセントを輸入してゐる。これら不足の物資は英領カナダを通じてアメリカから輸入するといふ道があるが、英國內の石炭、鐵、織物等の工業部門が長年の危機のため疲弊してゐることは爭はれない。次に交通路の問題がある。英國はその輸入品を船で運ばなければならないがそれは獨逸の封鎖の犧牲に斃れるであらう。そこで英國は船をもつと餘計造らなければならないが、英國の造船業も多年疲弊してゐるのである。軍需工業充實問題でも、獨逸の反封鎖はこの軍需工業のプログラムに對して效果的な食糧原料の供給阻止によつてこれを不可能にしてしまふであらう。戰爭はすでに中立國の領土內に擴げられた。中立國爭奪戰が本國の勝敗を決する重要な要素となつてゐる。戰局最近の展開は獨逸の有利を示して來てゐることを疑へぬ。

日滿融和の楔に 滿鐵鐵路愛護村
四臺子訓練所訪問記

平常鐵道の護りにつくと同時に鐵路愛護村愛路少年隊と緊密に提携し日滿融和の先鋒的實踐の團體として滿鐵の鐵路自警村がある。既に數年來國線各所に設置された自警村は鐵道の保安は素より附近の治安維持、日滿人の親善に非常な成績を擧げ、北支に於てもこれに倣つて各地に自警村が誕生しつゝある、大連、新京間の連京線及び安奉線等所謂滿鐵社線沿線は早く治安が確立し鐵道の被害も心配する程のものが無かつた等の原因から今日まで自警村の設置が考慮されてゐなかつたのであつたが、自警村が單に鐵道の保安のみを目的とせず日滿農民の融和提携と云ふ大きな目的を持つと云ふ所から社線沿線にも鐵道自警村を開設することなり本線遼陽及び安奉線四臺子に自警村民を育成する滿洲開拓義勇隊滿鐵訓練所が設置された

安奉線四臺子驛の西北方約四キロ四面なだらかな丘陵に圍まれた廣潤な盆地の一群の滿人農家を買收して建設されたのが滿鐵四臺子訓練所である、建物は滿人農家を改造したものが十四棟、他に所長宿舍と幹部宿舍がある元來四臺子訓練所は社線沿線に建設される自警村の先驅者として訓練完了後は卅名內外を單位として沿線各地に分散するのであるが北滿の國線沿線と異なり沿線が殆ど全部既耕作地と云つてもよく文化の度も高いし都會地にも近接してゐる關係から訓練も北滿のそれとは多少趣きが變り高度の集約農法により狹い耕地から最大限の收穫を擧げることが目標とされ農耕技術も高級作物の栽培に適する如く訓練されてゐる

四臺子訓練所は本年三月部落の滿人農民の補償立退きを行つて建設されたもので幹部は次の三氏である

所長 黑澤秀（秋田縣出身）指導員 水田政男（長崎縣出身宮崎高農卒）同 門脇昌俊（鳥取農林卒）

訓練生は次の通り東北、北海道の出身者が主で十六歲より二十歲までの青少年が合計二百八名、昨年三月內原の訓練を終へて直ちに來滿、今年三月まで一年間昌圖及び寧安で基礎訓練を受けた優秀部隊である、何れも大陸の氣候風土に馴れ懷鄕病の如きも克服して逞ましく大陸の土に親しみ切つてゐる

訓練生出身縣	數
岩手	二四
秋田	二七
山形	六七
青森	七
北海道	五一
東京	九
奈良	四
山口	一
千葉	一五

訓練所の用地は四臺子盆地の全域に亘る二千ヘクタール地味肥え中央部を細河の清流が貫いて內地に居ると同樣の印象を受ける、用地內譯左の通り（單位陌）畠地二五〇、蔬菜園五〇、水田三〇、飼料畑四〇、山林一三五〇、放牧地三〇、作蠶場一八〇、建物用地一〇、其他六〇

設備は開設後、日が淺いので未だ完備してゐないが滿人農家を改造した事務所、講堂、神社、浴場、炊事場、便所、職員宿舍、訓練生宿舍、診療所、農具庫、畜舍、飼料庫、車庫、油庫、雜品庫、蹄鐵工場、農產加工場、作業場、衞兵所等の建築物のほか原動機類、大農具類、揚水機、トラック、脫穀調製機、製粉機類等の諸機器及び飲料水用井戸、灌漑設備、排水設備、配榮貯藏庫、電燈電話施設等の諸設備がある

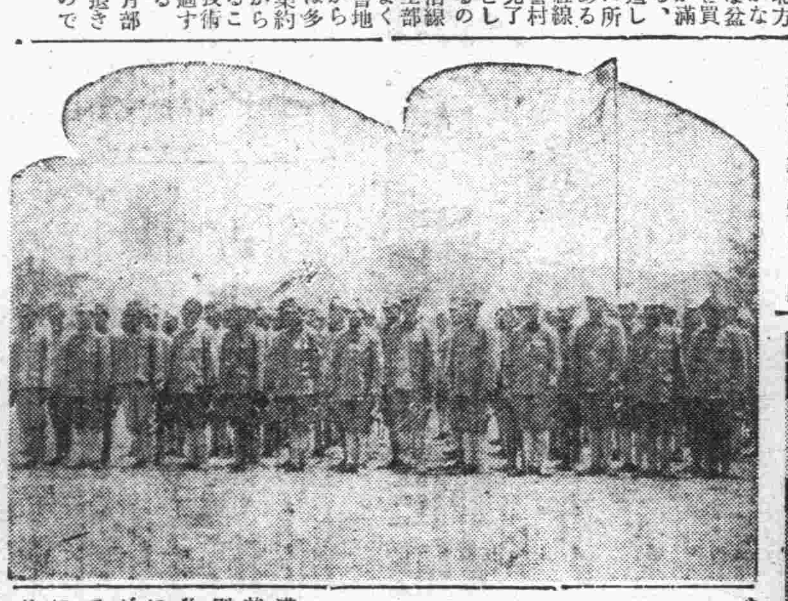

尚訓練所は乳牛七頭、役牛二十五頭、耕馬三十五頭、豚十七頭、綿羊三十二四、鷄百五十羽、家鴨六十羽の家畜類を飼育してゐる、訓練及び營農方針は、農耕、學科、軍事訓練に分れ昨今の如き農繁期には農耕が主になつてゐる

現在實施してゐる日課は左の通りである

午前五時	起床
五時四五分	點呼禮拜
六時—七時	食前作業
七時—八時	朝食
八時—一一時三〇分	午前の作業
一二時	晝食
午後一時—六時	學科又は作業
六時三〇分	作業止め
七時	夕食
一〇時	點呼禮拜就床

學科は中學三年程度の科目で午後の學科の時間のほか一週三回夜間學習が行はれる

開設初年度の營農方針は訓練所の自給自足を目標に畑作普通五ヘクタール、蔬菜園四三ヘクタール、ルーサン一一〇ヘクタールの耕作のほか造林面積一七ヘクタールの植林並に耕馬一〇頭、役牛一〇頭、豚一〇〇頭、鷄一五〇羽の增殖を實施する、此の訓練所は北滿に於ける開拓民と異なり鐵道自警村の一義とする鐵道保安を第一義とする訓練所であり、且つ南滿に於ける開拓民であると云ふ點に於いて高度の集約農法が要求されるのは云ふまでもない、このため所內訓練のほかに各地の種畜場、農事修練場等に訓練生を派遣し長期間に亘つて各種の特別訓練と實習を行ひ建築、營農、副業の全般に亘り高等の技術を習得せしめつゝある安奉線を旅行する人は四臺子驛西北方の丘上に日章旗のはためくを見るであらう

こゝに二百餘の若人が鐵則の下で嚴格な訓練を受けつゝある、餘暇のある人は訓練所を訪問するもよし、又暇のない人はホームに降りて驛の連絡任務に服してゐる訓練生を激勵していたゞき度い【寫眞は（上）訓練生（下）同本部の看板】

日滿支を結ぶ 運輸連絡強化
第一回懇談會開催

東亞交通運輸の連絡強化を圖り交通業務に關する主要問題を協議するため豫て結成準備中の日滿支交通業の懇談會は愈よ結成の運びとなり、來る六月廿七、八兩日東京に於て第一回懇談會を開催することゝなつた、同懇談會々員は日滿支に亘る主要交通機關たる鐵道省、朝鮮鐵道局、滿鐵、華北交通、華中交通、大阪商船、日本郵船、日本海汽船、大連汽船、東亞海運、大日本航空、滿洲航空及び中華航空等で日滿支を連絡する主要鐵道、航路及び航空路の連絡運輸その他交通事務に關し協議する機關である

大村總裁出席

日滿支交通業務懇談會は來る六月廿七、八兩日東京に於て第一回會議を開催するが、滿鐵からは大村總裁をはじめ關係首腦部出席、左記二案を提出する

一、非常時下に於ける滿支交通經營の方策如何

一、物動計畫及び生產擴充政策上に於ける交通機能の重要性の徹底方策如何

青年義勇隊 訓練本質
機能問題を檢討

甲種訓練所を除く全滿青年義勇隊訓練所長會議は、廿九日更に產業部會議室に同會議參列の各所長約廿名出席、開拓總局、拓植委員會、訓練本部、滿拓、滿鐵、關東軍等の各關係者との間に

一、康德七年度實行豫算

一、訓練方針

に關する協議懇談會を開催同懇談會では現在の義勇隊訓練が方針として一貫的に取扱はれてゐるが、經營部面においては經營主體が區々であるため各主體間の連絡協調に圓滑を缺くものあり物資、資金の調達難の折柄これが經營に關する一元化が當面の喫緊事であるとの意見が訓練所長側から發議せられ、これに對し關係當局から將來の研究題目として考慮する旨の回答があつた、次いで各出席者の間に滿洲國の農業增產計畫に即應して各訓練所の生產を增產計畫の中に織込むや否やの問題が提起され、訓練所を農場とみるものは生產地域として取扱ふべしとなし、また訓練所を一教育機關と見る向きは消費地區なりとして增產計畫に呼應する要なしとして兩意見對立相當議論沸騰したが結局教育機關ではあるが、將來開拓事業に直接タッチするものであつて、農場地區とみて生產主體と看做すことも出來るので、國內增產計畫の上に相當大きな役割を果さしめるべきである旨申合せ、最後に各訓練所長側から種々希望意見の開陳があつて午後四時散會

勞賃地區別の協定に再檢討
勞工福祉をも考慮

滿洲國政府は勞働統制法に基き昨年全滿勞働賃銀地區別協定を締結せしめ、不當勞働の防止、勞工爭奪防止に資せしめんしたのであるが結局土建繁忙度に比例して依然たる賃銀の吊り上げによる勞工の物動激烈を極め勞働界に不測の破紋を生ぜしめたのである依つて政府は本年度は再びかゝる轍を踏まざるやう年初來適正賃銀の算定、地區別賃銀の決定に當つては地區內における事情によつてのみ決定せしめず普遍且つ妥當なる賃銀を決定せしむるべき具體案について研究を進めこれが基礎資料の完成のために七月一日を期して全滿一齊に勞働賃銀の調査を行ひこの調査資料に基き既に決定せる全滿賃銀地區別協定に再檢討を加へ國家的規制の上に決定せらるる新しき統制賃銀を制定することゝなつた

鐵鋼値上げ 日滿協定打合
小野鐵鋼科長東上

諸原料の急騰、特に炭價の引上げ及び炭質の低下に伴ふ出銑率の低下による鐵鋼原價昂騰のため鐵鋼價格の全面的引上げは業者より熾烈に要望され政府に於ても諸種の點より鐵鋼値上げの方針を決定、先般風早鐵山司長が東上して滿洲側原案につき日本側當局と折衝中日本の態度が中途より値上反對に傾いたため同司長は滿洲側の態度につき再協議を行ふため一と先づ歸京したが、最近に至り日本の態度が再び値上に決定したので値上率その他に關し協議のため小野鐵鋼科長は三十日空路東上した

滿洲側の原案としては延當り銑鐵二十四圓、丸鋼、鋼片各三十圓の値上を傳へられてゐるが出來得る限り日本側と協力するため値上率の縮小をも考慮して鐵鋼業者の配當保證或は減配等の對策が講ぜられてゐる、實施期日は滿洲側に於ては大體六月十六日と內定してゐるがこれも日本側の都合により多少變更は免れない模樣である

滿洲國の金融近況（上）
＝滿洲興業銀行總裁 富田勇太郎＝

滿洲では最近產業五ヶ年計畫、北邊振興計畫、又は開拓政策といふやうな色々な政策の實行のために相當多額の金を使つてゐるが、その金の調達方法については殆んど全部が日本から來てゐるかのやうに誤解されてをりはせぬかと思はれる

勿論日本內地から多額の資金の援助を受けてはをり又今後も同樣に援助を受けねばならないが同時にまた滿洲國內においても相當の金を揃へてゐるといふ點は見逃してはならない、例へば昨年の金額でいへば色々な建設生產擴充その他滿洲の經濟を運行するに要する資金の中資金統制法の範圍に這入るものにつき謂へば約三分の二を滿洲で揃へ、殘りの三分の一を日本から供給して貰つてゐる狀態である

即ち昨年滿洲において經濟運行のため要する資金の總額は全體で約二十八億圓であつたのであるがその中滿洲國內で作つたのは十七億六千萬圓、日本から對滿投資として供給して貰つた金額は約十億六千萬圓であつてこの關係は最近二、三年間は大體同じやうな勘定になつてゐる、それで日滿の國際貸借關係において見るに貿易外の收支はこれを綜合してみるとその經常的受取をもつて貿易外支拂全部を決濟してゐるといふ實情であるので、これを計算外においても差支はない

しかして商品輸出入の關係においては日本の對滿輸出超過が昨年丁度九億八千八百萬圓、約十億であるから、日本から供給して貰つたゞけの金で日本から物を買つてゐるといふことになる、つまり日本から供給して貰つた金としては總て物であつて、金としては滿洲に來てをらないといつても差支ないのである、言ひ換へれば物で貸して貰つてゐるといふことになるのだ

更に滿洲國建國以來八ヶ年になるが、その八ヶ年間の計算においても大體同樣であつて、日本の對滿資金援助額はこれを通計すると同期間における償還額を除き三十億圓になつてゐる、しかるに同期間における日本の對滿輸出超過額は二十六億八千萬圓であつて、その間に約三億の開きがあるがこれには建國當時二、三年の間に物以上に金を貸して貰つた關係で、最近三ヶ年間、即ち昭和十二、十三、十四年の三ヶ年間を計算してみると、日本の對滿純投資額は約十九億圓であつて日本の滿洲に對する輸出超過額と丁度同じである、それで毎年日本から供給して貰つて居るが、其の金は全部日本から供給して貰ふ器材資材をはじめ其他の物資の代金として日本に拂ひ返して居ると云ふ結果になつてゐるのである、どうも日本內地に行くと、よく日本から相當多額の金を滿洲にやつて居るから、滿洲ではそのためインフレになつて居らないかとか、滿洲の金融關係は巧く行つて居るかと云ふやうな質問を受けるのであるが、其の金額は金として滿洲に入つて居らないで、物でもつて入つて居るからその關係自體から直接滿洲が通貨膨脹になつたり、或はインフレになることはないと云つても宜しいと思ふのである

然らば滿洲には絕對インフレの虞はないかと云ふと滿洲の生產擴充の現段階から云つても、又滿洲の金融機構の現狀から云つてもインフレを起すべき素材は相當多分にあると云ふことは否定出來ないのである、即ち滿洲の色々な建設計畫或は生產擴充の內容を見ると日滿經濟一元化、適業適地主義の下に滿洲國は隨分色々な仕事を擔當させられて居るのであるが、其の中には多年の經驗を經て熟成したる產業もあるが、中には未だ試驗時代を出でないやうな仕事も相當ある

これらの試驗的性質を有する事業については、幸にそれが成功しても夫れまでには二、三年或はもつと年月を經なければ物が出ないといふ產業もある、それで滿洲の產業の現狀から行くと、その建設なり擴張の爲に物を買はなければならぬ方面が多く、市場に出して賣るべき物はまだ充分に出來てをらぬ、詰り買ふ方面と賣る方面において多分に跛行性が存在してゐるやうに考へられるのである【寫眞は富田總裁】

興亞の若人 鐵腕競ふ
日滿學生入植勤勞

近時益々重要性を加味し來つた滿ソ國境最前線の建設に遠く日本內地からも今夏休暇を利用して續々來滿開拓の聖鍬を揮ふが、黑河省に入植の勤勞奉仕青年部隊は次の如く決定した

全日本各師範學校から七名宛選拔編成した約五百名からなる師範班及び獸醫班二十名、施療班（十五名）土木班（百名）等をもつてする特技班などその他合せて興亞日本の若人千三百名の大開拓部隊が入植するが、これと同時に在滿專門學校からも鑛工技術院、師道高等二百二十五名、旅順工大、大連高商、南滿工專五十三名、旅順師範旅順高工、中小青年學校教職員及び哈爾濱學院の四百四十名、計七百十八名の建設班が來植することゝなり、かゝる國境建設部隊の入滿は初めてのことゝて關係當局の期待又大なるものがある

計畫經濟に工夫が足りぬ
栗本勇之助氏觀察談

關西方面の實業家で組織されてゐる政治、經濟研究會の會長栗本鐵工所社長栗本勇之助氏は最近に於ける日滿間の經濟的關係の緊密化に對應する日本側、特に關西產業人の對滿意見を各方面に具陳し、且國內諸事情の觀察のため目下來京中であるが、廿九日ヤマトホテルに於て次の如く語る

日本では滿洲の財政經濟に付て色々悲觀的な意見を述べるものが可成りあるが、私はこれは間違ひだと思ふ、むしろ悲觀すべきは日本の方だ、滿洲は鐵あり、石炭あり、石油ありで無いのはたゞ資本だけだ、日本には物がなくて金があり、滿洲には物があつて金がない、だからどちらかといふと日本の財界の方が悲觀すべきものがある、しかし日滿が一體となつてこれらの物と金を合せてお互に無い物を補つてゆけば日滿双方とも立ちゆけるのであつて日滿が緊密に提携して行きさへすれば困る事など何もない筈だたゞ滿洲國の計畫經濟の缺點を遠慮なく云へばその仕組はよいがその實行の方法の上で、もう少し工夫してよい所があるのではなからうか、つまり限られた資材で最大の效果を擧げるといふ工夫が足りないやうに思ふ、限りある資材と資金で最大の效果を擧げるためには、それらを運用する優れた事業家を持つて來なければいけないと思ふ

ブルゴスに
反英示威運動

【ローマ廿八日發國通】ローマに達したピッコロ紙ブルゴス電によれば廿八日ブルゴスその他のスペイン都市において突如反英示威運動が勃發、群衆は口々に「ジブラルタルをスペインに返せ」と絕叫しつゝ盛んな示威行進を行つたといはれる、地中海の風雲急なる折から今回の反英運動がスペイン大衆の動向を示唆するものとして重視される

開拓政策は順調に
荒川對滿次長 渡滿途語る

【下關發國通】新任對滿事務局次長荒川昌二氏は次長として滿洲巡視の途上廿九日午前九時廿五分特急富士で下關着、同十時四十八分鄕里大分に展墓の後、同夜出帆の關釜連絡船で渡滿の途についたが、山陽ホテルに少憩中左の如く語つた

滿洲は次長として視察するのは今度が初めてだ、自分の最も關心を惹くのは開拓民政策だが、幸ひ今のところ非常に順調に進捗してをり同慶の至りと思つてゐるが、この上とも百年の大計を樹てたい念願で微力ながら萬全を盡す積りだ日滿支を一貫した經濟共同體としての全體觀に發足し計畫を樹立するよう努力したいなほ同次長の視察日程は卅日京城、六月一日安東、二日新京、七日大連、十日鞍山及び奉天、十五日哈爾濱、十七日牡丹江、十九日茂山、二十日清津で、羅津發新潟經由歸京する

鮮系開拓部隊
春期入植完了

開拓政策に新しく登場した鮮系開拓團は本年一萬戶入植の計畫中、六千戶を滿鮮拓植取扱、四千戶を政府直轄とし、滿鮮拓植取扱分は春秋二期に分ち入植せしめることゝなつてゐたが此のうち春期入植の狀況は豫想外の進捗振りを見せて卅日通遼入植部隊を殿りとして全部完了することゝなつた本年春期入植部隊として大約三千見當と豫想してゐたのであるが銓衡、治屯共に意外の良成績に終始した、結果、三十日通遼入植の分をも加へて本春入植鮮系開拓民は四千六百二十五戶、人口約一萬二千を算するに至り秋期入植斡旋は約一千五百戶見當となつた

諸官省御用達

營業品目
小型自動車
三輪トラック
サイドカー
オートバイ
部分品一式
其他一般機械專門
卸賣及小賣

最近入荷
新品スコット號單車
水冷式五〇〇CC 三台

中古品在庫案內（新品同樣）
ハーレー單車 五台
BSA單車 二台
三輪車ダイハツ 二台
三輪車マツダ 二台
ハーレーカー付 二台
其他在庫豐富
御照會下さい

關東州及滿洲總代理店
佐野モータース滿洲出張所
新京豐樂路七一六 電②一五九二番
本社 神戶市林田區大橋町六丁目

自轉車部
富士自轉車及機關銃號は
特價販賣
富士自轉車
エルジン號
機關銃號
キセイ號
ノーリツ號
聯合號

佐野モータース滿洲出張所
豐樂自轉車商會
新京豐樂路七一六號
電話②一五九二番

家庭

時事解説 ソ聯の獨逸援助に付て

▼……ソ聯は獨逸をどれだけ援助してゐるか、この問題を考へて見ませう。

▼……ソ聯の獨逸に對する援助の政治的目標は、從來反ソ的な活動の中心となつて來た英國の力を弱めるためであつて、それも英佛から戰爭を仕掛けられない範圍で援助するといふ建て前であります。

▼……また援助すると言つてもソ聯の現在の生産力から言つて無制限の援助は出來ないのであります。ソ聯國內生産力の增加は專ら國內需要を充足する事を目標としてゐます。そのため獨逸から技術と機械を入れて生産力を擴充する方法をとつたのですがその效果があがるまでには相當の時日を要しませう。

▼……ソ聯から獨逸への輸送力が完全でないことも一の困難となつてゐます

▼……ソ聯としては自分自身の目的が達成されぬ以前に英佛から戰爭を仕掛けられる事は最も困るのでそんな事のないやうに常に注意を怠りません。最近英國と通商協定を結ばうと交渉してゐるのなども英國との戰爭を回避する爲なのであります。

防犯 (一)

新京防犯協會 井ノ口甲山

私達は常に防犯に注意しませう。注意せねばならぬと申して居りますが、眞逆今日の時勢に誤解して、注意とは耳を欲て四邊を凝視する事だ等と解する人はありますまいが防犯上の注意とは斯様な單調なものではありません。

その具體的な注意法 兎と龜のたとへ 孔子の三省

(元)來注意とか用心とかは日用の言葉でありまして極めて平易にわかるやうでありますがこれを仔細に考へて見ますと、甚だ不徹底な點もあるやうであります。例へば人の見送りや病氣見舞等に於て、隨分氣をつけてとか、折角御大事にとか等と聞きますが、然らばどうして氣をつけたら好いのか、どう言ふ風にして大事にしたらよいのか、具體的に然も深切に導く人は稀であります。本會の常に促す注意も或はこれと同樣に解されはせぬかと惧れまして、防犯上の注意はどうしたら宜しいと言ふ事を説明して以て皆さんの反省を促したいと思ひます。

孔子は一日三省を稱へて人々の間斷なき修養の必要を諭へました。古諺に先は勝つて兜の緒を締めよと諭し、例へ勝利を得たとて油斷せず更に緊張し頑張る事を奬め、理解の出來ぬ童兒には兎と龜の競爭に喩へ話しを以て誡めて居ります。更に治に在り亂を忘れず等治平の世に在りても猶ほ亂世を思うて注意周到に勉めねば治平の世に在り得ないと、先哲は諭してゐるのであります。

(畢)竟するに防犯に注意すると言ふ事につきましても前述の通りでありまして、被害に先づ不斷の注意をして欲しいものであります。皆さんの結構な生活を現實に見た下層階級の從輩は常に皆さんの生活を蔑から羨望して居る事は、恐らく事實でありませう。善良な貧民は拮据ピン勉役々として皆さんのやうに生活完成の域に達しようと、營々これ努めますが、之に反して質の惡い分子は何等の理解も辨へもなく直ちに皆さんの生活を、自己滿足する爲めの目標にするのであります。そして機會だにあらば、手段を選ばず犯罪を犯して迄も目的遂行の機會を窺つて居るのであります、その執拗さは猫が鼠を狙ふ氣分に等しく、恰度病菌が不衞生の人體に侵入するが如くでありますから、寸毫の餘裕も隙もならないのであります。而して犯罪には犯人の精神慾から來るものと物質慾より發生するものと處に千種萬態であります。當局の人達は專門的に色々と分類されて居りますが、筆者は是に防犯對策上の參考の爲めに、極めて判り易くその大體を述べて見ませう。

(一)精神並に身體に關するもの 自己を忘れぬこと

(昔)時上流社會には春の花時になりますと「花鎭め」と言うて青春の情を鎭壓逸散せしむるため、色々の催しをして居りました。今日各地で行はる「花見」も或はその習慣の一片かとも窺はるゝのであります。恰も草木が春光を享けて萌芽し花を咲かせますのと同樣に、人も矢張り大自然の惠みの中に其性を享受し棲息して居りますから春は人の感情の上にも芽生えて來るのであります。故に此際大いに猛省して時流の外に肚を据ゑ、自分自身の行き詰りのないやうに、修養琢磨して己れの進むべき途を誤らぬやうに致しませう不謹愼にも一寸した婦人の嬌艶な態度は、青春男子の感觸を激しく動かす結果となり斯樣な春の現象が一つの動機となつて、將來ある青年が輕率にも犯罪を敢て犯し身を亡ぼす事が少くありません。春は春として充分に樂しみ眞面目な氣持に迄、春心を起して自己を爲る事のないやうに、注意反省しなければいけません。

家庭メモ スリ硝子の樂書

◇……スリ硝子で鉛筆の樂書したのは雜布で拭いた位では中々おちず、さればといつてその儘にもして置けず、全く閉口してしまひます

◇……これは子供が學校で使ふ消ゴムを水に浸し、それで樂書の上をこすり、後を濡れ雜布で拭くときれいにとれます

季節の味覺 烏賊の野菜煮

材料(五人前) 烏賊(やりいか)三つ、葱十本、椎茸二十グラム、夾豌豆百グラム、胡麻油大匙二、醤油大匙二、酒大匙一、砂糖茶匙二、葛又は片栗粉大匙二、煮出汁二デシリットル(約一合)

(調理) 烏賊は新鮮なものを選び頭と足を離し胴を開いて縱横に小さく筋目を入れ一口に戴ける位の大きさに切り足は二センチ位にブツブツに切つて置きます、葱は一センチ位の斜切りに、椎茸は水につけて軟くなつたら石づきを去り四切位に切り、夾豌豆はザツと鹽茹でにした後冷水にさらし笊にあげておきます

鍋に大匙一杯の胡麻油を煮立て葱を入れ手早くかきまぜ乍ら鹽小匙一杯を加へていため皿にとつておきます、次にその鍋に殘りの油を入れて火にかけ、烏賊を入れた上から鹽小匙一つをパラパラとふりかけ椎茸を入れて一寸いためた後酒、醤油、煮出汁を加へます

煮立つた時前のねぎと夾豌豆を入れ輕く混ぜて葛を水溶きしたものを加へ一、二分煮立て直ぐ熱いところを供します

庭園所か住宅難でも 草花や蔬菜が作れます

日々々と成長する植物を眺めた時にはその新鮮な蔬菜の幾分を食膳に上せるよろこびはなかなか盡せないものです

(草花)や蔬菜を作りたくも猫の額ほどの土地も惠まれないアパート住ひや部屋借りの方でも、蜜柑の空箱などを利用されたら室內でさやかな園藝のたのしみが得られませう、箱造りですから勿論觀賞の盆栽とはその趣が全然違ひますが、一

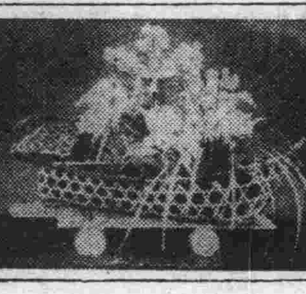

この意味からなるべく再再收穫が出來てこれから秋までずつと持續出來る小松菜、千筋菜、春菊、不斷草、三つ葉、芹、セロリー、パセリの類がよろしいでせう、箱造りは露地栽培よりも更に土が大切で殆んど土質一つで運命が決せられるとも云へます

(盆栽)には砂の多いサラサラした土がよろこばれますが箱造用にはも少し肥えた腐蝕土壤土に幾分砂の混つた程度が作物の發育に適當です、油粕か米糠でもあつたら蜜柑箱に對し一つかみほど加へて土と混ぜ合せ、箱に土を盛つたら四五寸位の高さからトンと二三回落しますと適度の堅さに締まります、種子の蒔き方は露地栽培と同じ心持でやればよいのですが、種子の小粒のものは先づ土の表面をならした後火箸のやうなもので淺く線を作るやうに播き廻して全面に種子をまき散らし、其の後を又火箸でかき廻すやうにして土をかけます、勿論中には幾分露出してゐる種子もありますが差支へありません

(灌水)は一定の濕氣を持たせる爲に少量の水を朝夕かけてやり、なるべく日當りと風通しのよい窓邊に置きます、出窓があればよし室內に置く場合は下に何か置いて箱の上面が窓の高さに達する位にしてやりますと好結果を見ます、箱造りは種々の關係からどうしても全體が弱く出來ますからあまり强度の光線は避け、眞夏になつたら朝夕だけ窓際に置いて日中は日蔭に入れるやうにします

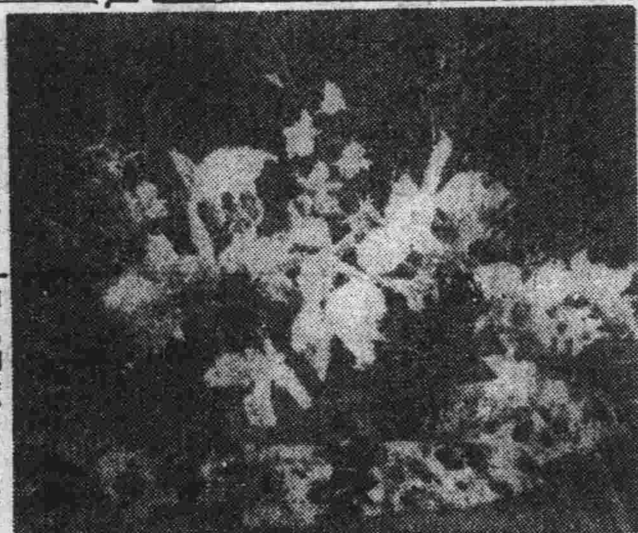

(ポ)(ケ)(ツ)(ト)(醫)(學) 赤痢

この病の潛伏期は二日乃至八日位、發病の初めから便通がゆるみお腹が鳴り續いて腹痛がして下痢を起す、便は初は普通だが段々赤痢獨特の粘液が混り其上多くは血液も交り便通の回數非常に多く一日五六回より多いと五六十回以上に及び俗に云ふ澁り腹となる便通は概して夜間に多く不眠疼痛のため衰弱甚しく脚が冷くなる、熱は三十八度位で腸チフスの樣に高くないが脈は反對に中々多く患者により嘔吐吃逆に苦しむ事あり

夏と傳染病

最近猩紅熱の大流行 幼兒に御注意 人群は危險です

夏が近づくと共に傳染病の時期がやつて來ました、市公署防疫科ではこれら蔓延する傳染病の豫防對策に躍起となつてゐるにも拘らず罹病者は益すその數を增して特に猩紅熱の如きは本年の一月から現在までに二百七十九名の罹病者を出し現在なほ五十二名の患者が市立千早醫院に療養してゐるといふ有樣です、昨年中の罹病患者二百四十五名に比べて約四倍の激增ぶりに市では市立保健所に豫防所を設け一般市民に豫防血淸注射を行ふと共に市內全學校に注射藥を配布しましたがこれが豫防法に付て市公署村川衞生處長に伺つてみました

豫防注射は十日おきに三回やらなくてはならず隨つて完全な免疫性を得るまでには約一ケ月かゝりますが決して面倒がらないでどんどん保健所を利用して戴きたい、猩紅熱は四、五歲くらゐの幼兒に多いから子供を持つ親たちは充分氣をつけて常に含嗽を勵行し、映畫館とか人群の中へは出來るだけ幼兒を連れ出さないやうに氣をつけて貰ひたい

(其の六)

代用食の奬められてゐる此頃 食パンの切るコツ なども必要でせう

食パンを切るにはいちいちぬれ布で刄物をたたいて適當に水をもたせ刄物が食パンに附着しないやうにしてから、更に食パンを裏返し(よく燒けた方が表)にして切ります、これは醱母による巢立が下から上部に向つてゐるためで(これを上部から切つたのでは巢立に抗することになり、とかくパンが崩れがちになる、大型のケーキやパイ、カステラをお切りになるにも、やはり刄物をいちいち濡れ布で叩きながら上からよけいな力を加へないで刄物の重さにまかせて、これを徐々に手前に引く動作のみを幾度も繰返して切りますが、反對に硬いものでは相當の力を加へて一氣に向ふへ押しながら切りますと切り崩すことがありません

運勢

適確なる運命鑑定は信用のある易斷所で 高島の活斷こそ千金の價値!!!

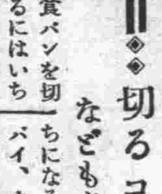

運勢 適業 相性 家相 姓名 病氣 其他

場所 新京寶山百貨店前 高島易斷所

健やかに— 吾が兒を育てゝ御奉公!

胃腸の比較的弱い今のうちによい榮養をたつぷり與へて、梅雨や夏に對する抵抗力を强めませう

新鮮なビタミンに富むドライミルクは消化が一番よく無菌にして安全、一ポンドを溶かせば、二升四合强の純良なお乳が出來ます それがあなたの愛兒をどんなに力づけ、まるまる肥らせることでせうか

無糖・有糖の二種あり

發育を早め・離乳を樂にする・最良粉乳

森永ドライミルク

森永煉乳株式會社

大盛況の絶讃裡に 愈々本日限り

鮮産品の粹を集めた

朝鮮展覧會へ

新京 三中井

味覚で立つ 鰻かば燒と丼

食道樂 青葉

三笠町二丁目 電話⑤二九四〇 五一六〇二番

生ビールは ニユウシンキヨウ

晝間六時迄純喫茶サロン

東一條通銀座新道入口

關東軍司令部御用達

峰の靴 製靴店

新京東二條通五二

電話③六四七四番

民事商事刑事訴訟 產業經濟統制法規 法律顧問 及鑑定 會社組合設立手續

小松法律事務所

陸軍大臣指定軍法會議辯護士

律師 辯護士 小松久雄

律師 辯護士 井土晉次郎

事務所 新京曙町三丁目二四 電話(3)四七四七番 營口縣定區大同街 電話(3)四一六一番 電話一四三九番

御入染物

旗

旗・幕・幟・腕章染

大槁旗染部

新京梅ケ枝町(東三條通)

電話(3)三〇四一番

民事刑事及法律顧問

一般法律事務之專任

律師 辯護士 別役增吉

朝日通二五番地

電話③二八八五

新聞の御申込は電話③三三〇〇番へ

600對1 新人スター 松竹京都 三和佐智子

カツトは松竹京都が廣く全國より募集中の新人スター候補第一期應募五百六十餘名中より見事金的を射止めた三和佐智子、彼女は兵庫縣立第一高等女學校の出身で在學中はバスケットボール、水泳等の選手で鳴らした潑剌若鮎のやうな姿態と新時代女優のセンスを備へた本年十八歳の乙女、松竹京都では先づスター候補として近く開かれる研究所に入所せしめ今後大々的に賣出すことになつてゐる

大同劇團〝演員合宿所〟訪問

〝狹い乍らも樂しい我家〟

團體生活が生むもの

希望に充ちた演劇への道

新築地の來演に刺戟された國都演劇界は漸やく活潑さを加へて來たが、滿洲國演劇界の中心勢力を形造つてゐる大同劇團は先月末前進座アパートの演劇映畫研究所に倣つて市内南關に演員合宿所を設け、統制ある規律の下に日常生活を送つてゐるがその生活ぶり、毎日のスケヂユールを探りに合宿所を訪問した

（合）宿所は南關のバス停留所の直ぐ裏手に在つて赤煉瓦の建物の二階である、部屋は事務室と食堂兼勉强室、寢室の三つに別れ餘り廣くない、中は壁がグリーンのエナメル塗りで芝居のセットの様に小ざつぱりしてゐる、入つて行くと此の間錦州方面に出發した移動演劇隊の出發前だつたので移動演劇隊の演し物、國兵法宣傳劇「新土的健兒」

（稽）古の眞最中、淺留組の王三一、趙剛（王屬官主演者）が臺本片手に舞臺監督宜數の態で稽古をつけてゐる此の合宿所には日本人幹部は寢泊りしないので趙剛、王三一兩氏が此の合宿所に入所してゐる約三十名の監督格である（妻帶者、新京在住の者は入所してゐない）さて一日のスケヂユールを調べると

六時半起床

七時朝食、八時滿映出發、午後五時歸所、五時半夕食、七時日本語、八時點呼、復習或ひは教育、九時半就寢、十時消燈と言ふ順序、事務所が滿映へ移つたので毎日南關から南新京へ通ひ演劇の授業は午後一時から三時まで滿映三階會議室で

（滿）映養成所長近藤伊與吉、劇團幹部、藤川研一、塚本捨三、森武各氏の演劇講義實習（演技術、扮裝術等）を受ける、從つて此處ではその復習だけで授業は全部滿映で行はれる譯である

演員さんの寢室を覗かせて貰ふと

寢室は廣さ

約一疊位づゝ、一階二階に分れて狹い通路の兩側に恰度汽船の寢臺と同じ様な仕組で仕切られてゐる、此の住宅難時代にはまさに理想的に合理化されてゐるとも言へるかも知れない、本當に體を横にするだけの、寢ぼけて立上れば天井へ頭を打つけなければならぬ、而し僅か廣さ一疊位とは言へ此處が彼等の「狹い乍らも樂しい我が家」である、壁には大概滿映のスターや上海映畫のスターの寫眞が貼りつけられて夜毎の彼等の夢を此の上なく優しいものにする、中には枕元に本箱を置いて支那の小説や或ひは演劇の書物と覺しきものをぎつしりと並べ立てておく者もある、女の演員さんの部屋はその左手にあつて此處は三疊ばかりの部屋

（流）石に女らしいなまめかしい飾り方である斯うした合宿の空氣は一同の生活を此の上なく愉しいものとしそれが稽古や舞臺の上にも現はれてくるのであらう、之がその儘此の劇團の最も强味とする所であり滿映の演員などの中には日本人の言ふ事をきかなかつたり、なじまなかつたりするものがあり、日本人を蔑視する様な素ぶりを見せるものがあるが此の劇團の人々は全然日本人に信頼し切つて總てを任し切つてゐる風である

（禮）儀もなかく正しい、此の劇團が素人劇團から職業劇團に轉じたのは昨年の四月頃でその頃はサラリー最高五十圓程度のものが、今では平均八十五圓、趙剛、王三一氏などは百二、三十圓に上り、研究生二十五圓、準劇團員が四、五十圓と言つた所、幹部俳優は趙剛、王三一、女で涵子、馬雪筠等王三一は元新聞記者涵子は元女敎員、趙剛は今年二十一歳の之もインテリ、此の三人あたりが演員をリードし且つ今秋九月頃發つ趙剛氏をトツプとして次々に日本へ派遣される

（兎）に角此の合宿風景は中々愉しく合宿生活が決して無意味ではない事を思はせる別れを告げると皆口々に「さよなら」「さよなら」と連呼しアデイユーなどと冗談交りに手を振る者もあつた人と人との信愛が美しくにじみ出てゐる此の劇團の生活訓練の結果がどんなものを生み出すか目下クランク中のユニット作「王屬官」と七月の四周年記念公演「巡閲使」（ゴーゴリイ「檢察官」）とに依つてファンの前に呈示される日も近い（寫眞左は彼女等の寢室にて、左が大同劇團の幹部女優涵子さん）

聽てどんな

藤山一郎アパート經營 住宅難に應へての拔けめなさ

コロムビアの藤山一郎は四月に正式に新妻を迎へ、天晴れな家庭生活を營んでゐるが、最近に至つて自宅前にある空地にアパートを建てる計畫をすゝめてゐるが住宅難の折柄彼も亦拔目のないところを發揮、先にターキーや奈良美也子等少女歌劇スター連が矢張りアパート經營に乘出したのと同じく人氣者の大轉向であるこの他にも江戸川蘭子がアパート新築を計畫してゐるので、こゝにも人氣歌手は住宅難の國策問題に乘出さうとしてゐる譯である

ガラス衣裳 ターキーは踊る

獨佛戰線に新兵器レヴュー戰線に新衣裳、ターキーはガラスの衣裳を着せて舞臺に新機軸を出さうといふのである、月末新橋演舞場公演の川奈樂劇團では裝置、衣裳の三林亮太郎氏が大いに凝つて古典的なものに新しい材料を取入れガラス衣裳を製作、これに紫外線をあてゝ强烈な光澤を極度に發揮させる、それに「焔の御手」の火焔の亂舞の場面ではそれが獨特の效果を出すといふ

大船 澁谷實の新作

松竹大船、荒田正雄は創作脚本「或る女の日記」を脱稿したが、之は澁谷實監督が次回新作として擔當する

島津保次郎〝高見順〟の原作物映畫化

東寶、島津保次郎監督の次回作品は高見順原作「如何なる星の下に」の映畫化と變更された

日活京都に〝藝術座〟生る

香川良介、園德麿、上田吉二郎等で日活京都に藝術座を組織

〝大阪協同劇團〟

獨り大阪にあり眞摯な活動を續けて來た〝大阪協同劇團〟は「氷解期前」以來永らく公演活動をしなかつたが卅、卅一日の兩夜北陽演舞場で三壽滿氏作の農民劇「救はれた道路」四幕を岩田直二氏の演出で上演する

轟夕起子さん今度は北海道へ

滿鮮の巡演より六月下旬に歸京、八月には北海道へ行く豫定

加賀邦男結婚

▽▽…村雨三枝子と加賀邦男と村雨三枝子の結婚式は廿五日雅叙園で行はれた

▼……扇芳會館の田中あけみが、先月東京へ歸つてゐたが末再び來京して相變らず元氣な所を見せてゐる、彼女が初めて來た頃は「一寸、十錢の煙草つてあるー」なぞとカウンターへ來て物珍しさうに滿洲煙草の安いことを喜んでゐたもので「その頃はまだ今みたいに煙草饑饉ぢやなかつたからね」すぐに内地からの新入生であることがわかつたものだつたが今ではもうすつかり新京ッ子になつてしまつて純情性不良型（ちよいと難かしい言葉だが、知る人ぞ知る「格子なき牢獄」の不良少女ルネみたいな型なのである）の頭分となつてしまつた

▼……類は類をもつて集るとか、この子と遊んでゐるのが例の騷ぐ方ではヒケを取らぬ美川エミ、それから大連はペロケから來た森川一子、ぽちやぽちやとした見た所如何にも純情性不良型らしいと思つてゐたらすつかり田中あけみのペットになつてしまつた、大連から來てまだ日が淺いので費行きいさゝか惡く、不景氣をかこち横濱へ歸りたいと言つてゐる、彼女はハマッ子でダンサー生活もハマが出發點だつたのださうだ

ラヂオ けふの番組

朝

六、〇〇（新京）建國體操
六、一八（大連）入港船のお知らせ
六、二〇（東京）ニュース
六、三〇（大連）初等滿洲語講座 秩父固太郎
六、五九（東京）時報 （新京）天氣豫報
七、〇一（東京）朝の修養「明日への期待」陸軍大將井上幾太郎
七、二〇（新京）（レコード）管絃樂 抒情的組曲（グリーク作曲）作品五四 一、牧童 二、ノルウエー・ラスティック行進曲 三、夜想曲 四、小人の行進 ロンドン交響管絃樂團（指揮）ロナルド
八、〇〇（新京）建國體操
八、二〇（新京）氣象通報
九、〇五（東京）經濟市況
九、三〇（東・奉）經濟市況
九、五〇（安東）幼兒の時間 朝鮮の昔噺「お醫者の兎さん」（齊唱）大正尋常小學校三年生（獨唱）德山幸子他（指導）後藤千代喜、林炳涉
一〇、〇五（新京）家庭メモ
一〇、一〇（新京）料理獻立
一〇、二〇（新京）家庭の時間「今月のニュースから」
一〇、四〇（新京）食料品値段
一一、三五（奉天）經濟市況
一一、四〇（東京）經濟市況
一一、五九（東京）時報

晝

〇、〇一（奉天）經濟市況
〇、〇五（東京）家庭コント
〇、三〇（東・新）ニュース
一、〇五（東京）經濟市況
一、五〇（奉天）經濟市況
二、五五（新京）氣象通報
三、〇〇（東京）婦人の時間「五月の婦人界」平井恒子
三、二〇（東京）經濟市況
三、三〇（東京）敎師の時間「切迫せる歐洲情勢と我國の立場」法學博士鹿島守之助
四、〇〇（東・新）ニュース
四、三〇（奉天）經濟市況

夜

六、〇〇（新京）子供の時間「今月の出來事」新京中央コドモ劇場
六、二〇（東京）コドモの新聞
六、二五（齊々哈爾）講演「北滿の畜産に付て」西林幸貞
六、五〇（新京）國民メモ
六、五五（新京）カレントトピックス
七、〇〇（東・新）ニュース（新京）告知事項、今晩の番組
七、三〇（東京）國民歌謡 記念日の歌 高橋俊策作詞、江口夜詩作曲 一、紀元二千六百年海軍省選定 林唯一郎作曲 二、太平洋行進曲 海軍（獨唱）内田榮一（合唱）日本放送合唱團（伴奏）東京放送管絃樂團
七、四〇（大連）講演「時局と文學」中河與一
八、〇〇（東京）ヴアイオリンと管絃樂「ヴアイオリン協奏曲」二長調 作品六一（ベートーヴエン作曲）第一樂章アレグロマ・ノン・トロツポ、第二樂章ラルゲツト、第三樂章ロンド、アレグロ（ヴアイオリン獨奏）辻久子（管絃樂）日本放送交響樂團（指揮）朝比奈隆
八、五〇（奉天）義太夫「奧庭狐火の段」（淨瑠璃）竹澤利惠（三味線）竹澤京之助（箏）小能香代壽宗吉（ツレ彈き）竹澤京
九、一〇（東京）時事解説
九、三九（東京）時報、ニュース、ニュース解説（新京）ニュース、氣象通報、告知事項、明日の番組
一〇、三〇（新京）今日のニュース
一〇、四〇（哈爾濱）北滿の時間（露語）

ラヂオ

後八、〇〇 ヴアイオリン協奏曲 辻久子 日本放送交響樂團

ベートーヴエンがピアノの世界であれ程の偉業をたてたがオーケストラやピアノの作品としてはヴアイオリンの作品としてはソナタ數箇とロマンス二箇、協奏曲としては唯一の此の曲とをのこしてゐるだけである、偉大なピアノ演奏家であり乍ら少くもヴアイオリン奏者ではなかつたベートーヴエンの、ヴアイオリン音樂はその意味に於いても興味がある、チエルニーの記すところでは、此の協奏曲は一息にかゝれたと言ふ事であるが、ベートーヴエンは誕生地ライン河畔のボンにゐた時か或はウインに移つた當座つまり二十歳前後には既にヴアイオリン協奏曲を書きたいと思つてゐた樣子である、現在ウイン國民圖書館に保存されてゐる此の曲の原稿の銘題には「デアトル・アン・デア・ウインの主席ヴアイオリン奏者にして指揮者たるクレメントの友愛による協奏曲＝一八〇六年」と言ふ意味が記されてゐるこのクレメントは一八〇六年十二月二十三日の演奏會では、漸く間に合つて出來たばかりの此の曲を、一度の練習もせず初見のまゝで演奏したと言ふことであるクレメントの初奏以後トマシツチ、ヴイニータン、ウルリヒ等の大家が時折演奏したけれど此の曲は中々一般には迎へられなかつた、ヨアヒムがメンデルスゾーンやシユーマンの指揮の下に各所で演奏して以來、初めて曲は世間に知られた、今日では單なる技術的演奏者のみならず如何にして音樂を表現するかと言ふことを考へてゐる音樂家にとつて忘れられない曲となつてゐる、此の曲のその後の名聲ぶりはピアノ伴奏に編曲されたものが三十種以上もあるのをみても分るであらう、樂器編成はフリユート、オーボエ、クラリネツト、ファゴット、ホルン、トランペツト、テインパニー及絃樂合奏と言ふ小規模のものので、曲は端麗な形式美にとむものである、開曲にテインパニーが奏する四箇の韻律を基礎として構成されてゐる

薫風にひらく
新興演藝ショウ
ルムバ・モガ
ルムバ・モボ
村瀬スヰング
永田まり子
松長夜詩子
熱演
スヰング・ガアルズ、とハリキリボーイズの熱帶！舞台いつぱいに大騷ぎを展開！

唄とギヤグ亂れ飛ぶ
斷然面白い
新興演藝部
五人の笑撃兵
新興演藝部專屬
漫才
浪速ゲーム
東セツト
映畫
清水宏作品 高峰三枝子主演 信子
川浪良太郎主演 南蠻秘法箋
一圓二十錢均一
長春座
卅一日より三日間！
二大名畫にすてきな實演公開！

靈魂の肖像（五）

櫻井辰雄

「神といふものは、理解すべきものではないと思ひますわ」

「さう、確かにさうかも知れない。冒瀆になるからね」

「恐ろしいことですわ」

「あなたは恐ろしいと思ひますか」

「あなたは？」

「無神論者の僕にとつてはさうした考へには關係がない。僕にとつては自分の力があるだけです」

「自分の力に賴まれますこと？」

「賴まれても、賴まれなくても、僕としてはさうするより他にないんです」

「自分を持つてゐる方は仕合せですわ。あたしなんぞ躰も心も、自分で持つことのできない人間なんですわ」

「仕合せといふのはあなたの方かも知れない」

「どうしてですの」

「それは、あなたが神を信じなくなつたとき、苦痛と一緒に始めてわかると思ふ」

「あたし、あなたを信者にお誘ひしようと思つたんですけれど、それでは駄目ですね」

「僕も何時かは神を信じるやうになるかも知れない。早く、その日が來て欲しいと思つてゐる。早くさうなりたい」

「人間は神の許から離れられないものですわ」

「とにかく、人間は弱いものです」

私の心に、なにか冷たいものが流れた。今から憶へばこの時の彼女の言葉が全部私の心に灼きついてゐたのだ。その時は、無意識でなした會話だつたが、それが今、私の腦裡に生々しく甦へつてくることを思へば彼女の言葉は實に眞理を穿つたものだつたのだ。そしてその頃の自分が、全く他人のやうに思はれてならない。

第二章

思へば人間ほど複雜性をもつてゐるものはない。であるから、一口にあの人はどうだ、と言ふことは言へない筈であり、また説明できるものではない。よく世間では、商のない口先ばかりのおしゃべり屋が人物批評をすることがあるが、その言葉ほど對象とする人間の表面的なものしか捉へてゐないものはない。ジーキル博士ほどのことはなくとも、人は誰れでもがハイド的な一面を自己の中に潜めてゐるのである。勿論、個人々々の性格は各々異つたものではあるが、その複雜性は人間として共通のものである。彼奴は單純な人間よ、といふ人間は、事實としてはないのだ。赤兒に於いてさへ本能の複雜さはもつてゐる。まして、人間が成長して一個の社會人となつた場合には、もう過去のあらゆる環境の色彩によつて、精神的複雜性、本能的複雜性を多分に自己の中に灼きつけられてゐる。たゞ例外として、その人間の環境が餘りにも暗いものであつたり、あまりにも幸福であつたりした場合には、その人間の生れながらに所有するところの遺傳的性格といふものは、第二の性格を創造してしまふ。そしてそれは複雜性と異つた特異なものである。概して、幸福な環境は放蕩性を生み、陰慘な環境は變態的犯罪性を生む。私の場合に於ては後者に屬するのだ。しかし私のわからないのは彼女のことである。彼女は××婦である。だが、彼女は娼婦型に入るべき人間ではない。それは、いつか滿鐵醫院近くの茶店で語つたときの、あの言葉を思ひ出してみてもさうだ。一體、娼婦があんなアクセントで話すものだらうか。洗練とまでは行かなくとも、あんなに整つた言葉を使ふといふのは、明らかに彼女の能力が娼婦のそれと違つてゐることを物語つてゐる。私の推定から推して、彼女は女學校程度の課程を受けてゐることは歴然である。彼女の眼には娼婦などとは違つた、なにか知的な光りが漂うてゐる私の過敏な神經は、それに氣がつき始めたのだ。さうして、私は知らず識らず彼女に惹きつけられて行つた。私には、ある殘忍な興味があつたからである。それ故に彼女の神經を探ることを忘れはしなかつた。

私の勤めてゐる丸杉印刷所には、月に二回の休みがあつた。その月初めの休日である。私は雜誌社に出す原稿を、その日朝から書いてゐた。晝間は仕事に出て行つてしまふ連中ばかりだつたので、アパートはひつそりしてゐた。窓の外に粉雪がチラチラして、部屋の中はうそ寒かつた。

「御免なさい」

さう言つて、彼女が這入つてきた。

「お仕事ですの？」

「いいや」

と、私はかぶりを振つて彼女を迎へた。

「退屈なものですから」

彼女は、さう言つてから「あたしの部屋へ參りませんか、と言つた。私はその言葉に忌はしいものを感じたが、それが自分の勝手な氣の廻しやうだと思ふと、急に濟まない思ひに驅られて立上つた。

彼女の部屋へ初めて這入つて、これがこの女の生活を色彩つてゐる部屋なのかと私は思つた。その部屋には、あの空氣といつたものは、すこしも見られなかつた。清潔で質素だつた。飾りといふ飾りはどこにも見られなかつた。彼女は小さな電氣コンロにスヰッチを入れると、私に座蒲團をすゝめてくれた。それから部屋隅の茶戸棚から菓子を出し、やがて茶を淹れてくれた。その樣子は、さながら最愛の戀人を款待すやうだつた。

「だいぶ顔色がわるいですね」

さう言つてから私はハッとした。彼女の胸の病ひを意識したからである。

「あら、御存知なかつたんですのあたし肺病なのよ」

本紙上の詩（下）

鱻森蟲

後者の形である『地平線』では、一應まとめてはゐるものゝ、

地平の彼方に盛りあがる
痴れたるもの、存在よ

と云ふようなところの恐るさ

この大いなる神の造物に
頭を垂れひそやかに畏怖す

などに見える感情の妙な素振り、又『穹窿』に於ける

胸に崩える鄕愁も靑じろく
色あせてゆき

など、獨特の持味の無い詩語と詩感は、新しさを目的とした作品だけに陳腐さが目に立ち、作品の價値を低めてゐる。

とまれ、此の人は此の人として完成に近づいてゐるその割りに迫力を持たぬのは、感情が、或る程度の深みで止つてゐるためだ。陥ち入るべき危險は、甘さにある。

むろん、作者が强烈なもの、嫋々たるものなど、その何れに向ふかは、全く、個々人の自由であり、嫋々たるものかならずしも弱い譯ではないと云ふ意味で、それは時代にも左右さるべきでないが、平俗な甘さは餘程、注意しないと、詩感の底から足が浮いて了ふ。

相生撫子氏の作品は『物置小屋の神』外二篇

詩を書く人としての眼は感じられるが、作品全體として、感情の起伏もなく、長長と平凡に終始してゐる。所々、詩を書いてゐるんだといつたやうな、妙なかたよりが散見する。

詩は祈りだと言つた朔太郎の言葉なぞ參考になると思ふ。

櫻井辰雄氏

『闇』

馴れた調子である。詩句の終り終りにも、韻律の注意が窺はれる。

作者は闇の中から、何かするどく、氣味いゝニヒル的な物を凝視しようとしてゐる。

にもかゝはらず、説明的な言葉のため、情感も湧き上ることなく、凝視の眼もひどく迫力をなくしてゐる。

こゝに作者の示したものは、むしろ詩の材料とでも言ふべきもの、もう一度詩感の中にをさめて、改めて歌ひ出すべきものだ。

『虚妄深沈』

夜毎わたくし額を流れる
ものがあるのです

の一句から

きららの映像の霧なので
す

迄は良い。夜と感性のもつれが、象徴に迄、高められた雰圍氣となつて湧き上つてゐる。

それが

わたくしは白い情熱の亡
靈—

となると、もろくも、それ迄の香高い調子が落ち込んで生な考へとなり、綾となり情感もつひえて、説明調になり終つてゐる。

終りの部分はこれでは詩とも言へない、果なさだ。

詩語を發する前にもう一度、眼をとぢて、かいくぐるべきではないだらうか。

外に一つ、李順輔氏の作品がある。

これはかうした事情のもので別物かも知れぬ。併し詩筆をとるからには獨特の感懐が欲しかつた。

以上で、終つた。

なるべく、客觀的に見たかつたので、詩内容の暗いとか明るいとかには直接ふれないできた。末梢的なものになつてしまつた。（五・二三）

「罪と罰」など

柴田貝三

×月×日

ポーの短篇集「壜中の草稿」「竊まれた手紙」を讀み「赤死病の假面」に移る「竊まれた手紙」に於けるセ・オーギュスト・デュパンの推理は中々興味があつた。これが今日の探偵小說の基礎ともいふべき作品であることは亂歩の「鬼の言葉」あたりで讀んだやうな氣がする。亂歩といへば今頃の彼のものには一向昔の幻奇的な面白味が見られない。「心理試驗」「一寸法師」「パノラマ島綺談」「蜘蛛男」「陰獸」「Ｅ坂の殺人事件」暗號を扱つた「二錢銅貨」その他「キング」に連載された「黄金假面」等は病的に熱中して貪り讀んだものだ。京橋圖書館で「屋根裏の散步者」を讀んだことは今でもハッキリ憶ひ出す。

×月×日

ポーの「赤死病の假面」は怪奇と恐怖戰慄と幻想の錯綜したクラシックなものである。「黄金蟲」を讀んでスティヴンスンの「寶島」を憶ひ出す。映畫でもウォーレス・ビアリイの「寶島」は觀た。娛しい映畫だつた。「渦潮—モスケストロウム—」にはポーの詩人としての感覺が激しく鋭く纖細に美しく漲り、彼の自然觀が窺はれる。

大雨、沛然として屋根を叩く。詩を書きかけたが、父が每日夜更しばかりしてゐると躰を壞すぞ、といつたことを憶ひ出し、時計がコチコチと二時を過ぎてゐるので床に就いた。

×月×日

裏の古本屋で「詩と詩論」を求めたがむづかしくて判らない。ポール・ヴァレリイ、ジュール・レアリズム、草野心平、春山行夫、おゝ鋭角！ピル！そんな活字がゴチャゴチョに腦味噌を搔き廻しただけであつた。

今日は公休なので晝から日劇へ行き「街」と「越後獅子祭」を觀た。中野弘子のチンピラ劇には失笑した。「街」は都新聞に連載されてゐた阿部知二の作でこれを八住利雄が脚色し山本薩夫が演出したものである。期待してゐたが、この映畫のもつ不自然さに的をはづされた感であつた。「芳草」へ映畫批評として投稿す。「越後獅子祭」は原作、長谷川伸の風來坊もので、やはり通俗的な凡作である。入江たか子は相變らず美しい。

銀ブラをして家へ歸る途中、ふと横丁へ入つてロゼッタといふ純喫茶へ入つてしまつた。學生が一人茶を飲んでゐただけで客はなくひつそりとした店にセントルイス・ブルースがセンチに流れてゐた。學生が女の子に何とかいふ今月のレコードをかけてくれと言つてゐた。三十分ばかりそこにゐてジャズやワルツを聽きルンバ「マリネラ」を聽いてから外へ出た。うつすらとした黄昏が罩めて、靜けさの中にも街は慌たゞしい騒音に暮れてゐた。

×月×日

龍膽寺雄の「かげろふの建築師」を求めたが、讀んで面白くないので土田杏村の「文學理論」を讀んだ。杏村は芥川の「お富の貞操」を解剖しナッチョラン式に批評したが、私は「お富の貞操」のあの雰圍氣が忘れられず三、四回讀み返したものだ。芥川龍之介のものは幾つか讀んだが「羅生門」「鼻」「芋粥」等は忘れられず頭に殘つてゐる。凡そ名作といふものは異常な印象を讀者に殘すものだ。

×月×日

志賀直哉の短篇をもう一度讀み返した。まつたく下らない小說を讀むくらゐだつたら、良いものを何遍でも繰返して讀んだ方がましだと思つた。「正義派」「母の死と新しい母」「清兵衛と瓢簞」「范の犯罪」「流行感冒」「痴情」「鎖事」「晩秋」「矢島柳堂」「轉生」「プラトニック・ラヴ」「朝晝晩」「鳥取」「日曜日」「池の緣」「孤野」「邦子」「雪の日」「雪の遠足」「十一月三日午後の事」「荒絹」「老人」「クローディアスの日記」等、どれも珠玉のやうな短篇だが、私の愛するのは「小僧の神樣」「眞鶴」「山科の記憶」「城の崎にて」「焚火」「好人物の夫婦」「赤西蠣太」等である。赤西蠣太は日活映畫になつたのを觀たことがあるのでよく憶えてゐる。片岡千惠藏が赤西蠣太になつて味のある演技を見せた。「赤西蠣太」によつて自分の文學に對する氣持が一段高まつたことは事實だ。志賀氏の趣味は「萬暦赤繪」に見ることができる。「颱風」は雜誌に掲載されてゐるのも讀んだことがある。

氏の作品は味はへば味はふほど良い味がでてくる。一字一句を忽せにせぬ氏の鍛錬をきはめた一作品一作品は、簡明確實な描寫力に富み、まづたく感嘆せざるを得ない。文章も完璧と言へる。ぐんぐん讀者を引張つて行く筋の發展は流石。老巧大家の風貌が氣品となつて現れ若い者の追從を許さぬところに、氏の作品の澁い魅力がある。旅の好きな氏は、旅から旅へと步いてゐるうちに珠寶のやうな短篇を發表してゐる。「豐年虫」には淡い感傷と纖細なあはれさがある。

文藝茶話

『聲』　田村泰次郎

『新潮』六月號所載。拳鬪家あがりの、肉體だけを賴りに生きて來た男。その男が胸をやられ、咽喉をやられ、今は生命あと幾許もない事を思ひつゝ、何か魂といつたやうなものを求めてゐる。むかし一寸遊んだ女の所へ金を貰ひに行つたり、また二年同棲しその後少しヒステリーなので精神病院に入れてゐた女を訪ねて見ると今は女は完全に狂つてゐるのに驚愕したりする。こしらへた小說ながら、相當小說的な場面も多い。しかし粗雜な概念で片づけてゐる部分も眼につく。練れた小說とは言へぬ。作者は本篇を書いて應召した由。彼の勇健を祈らう。（御垣衛士）

日本文化中央聯盟主催 紀元二千六百年奉祝 制定
吹奏樂 行進曲「大日本」　陸軍軍樂隊 海軍軍樂隊
輕音樂 長崎物語　櫻井潔とその樂團
輕音樂 國境の南　靑田愛子
淸元 子守—大和い手向五字—　淸元志壽太夫
(片面) 娘馬子唄　梅木三郎詞 中山晋平曲 山田榮一編 小唄勝太郎
(片面) 月夜柳……　楠木繁夫
(片面) 青春サーカス　灰田勝彦
(片面) 純情日記……　藤原亮子・市原綾子
初夏に贈る溌剌の名調
★リボン娘　一色皓一郎 藤原亮子
★日詣り姿　小唄勝太郎
★五月雨に　賓由喜
ジャンク船唄　若杉雄三郎詞 東辰三曲　新田八郎
(片面) 支那の月　豐島珠江

カルッセル コーラス 地球の上に朝が來る　川田義雄とミルク・ブラザース
(漫才) デパートの戀　横山エンタツ 杉浦エノスケ
獨身主義　秋山右樂 秋山左樂
(浪花節) 春日井梅鶯 原田甲斐
天中軒雲月 —勤皇涙の峯
防空の歌　大日本防空協會 朝日新聞社 制定　中村淑子 灰田勝彦
兒童レコード
ビクター 六月新譜　發賣 五月廿日
"HIS MASTER'S VOICE"
洋琴協奏曲（ベートーヴェン）第二番 變ロ長調　ピアノ ナイ
サロン音樂—
ドナウの漣　シルクレット指揮管絃樂
忘れられようか（F・T）　アーティ・ショウ管絃樂
絢爛たるスヰング（F・T）　グッドマン四重奏團
可愛い提琴（T）　グッツイ管絃樂
樂劇「ヴァルキューレ」（ワーグナー）　アルバート・コーツ指揮交響管絃樂
牧歌（ストラヴインスキー）　ストコフスキー指揮 フィラデルフィア管絃樂
巨匠の名指揮により光彩を放つ……モーツァルト曲
指揮 トスカニーニ　紐育フイルハーモニック交響管絃樂
ハフナー交響曲 ニ長調
提琴 アヴェ・マリア　ハイフェッツ

交響曲第一番（ヘ長調）（ビゼー）　ゲール指揮 倫敦フイルハーモニー
ローマの謝肉祭（ベルリオーズ）　フイードラー指揮 ボストン・P管絃樂
ピアノ ハンガリー狂詩曲—第十一番（リスト）　コルトー
歌劇「マルタ」　チーリ
ビクター洋樂愛好家協會（第六輯）
★限定豫約募集中 御最寄特約店へお申込下さい

お醫者がス・メ・ル滋養のお菓子
産前と産後にヨイ
乳菓カルケット
包紙10枚で月刊マンガ雜誌贈呈

運動會に 野遊會に 行樂に
當店獨自の
花見辨當
壽司辨當
が多大の好評を頂いて居ります
是非御利用下さい
料理仕出し
御相談に應じます
コップ酒・立喰壽司
第一酒の源藏
興安通り三六（興安病院前向）

煖房工事
便所修理
排水工事
並に修繕
ガラスペンキ
大工仕事一式
大西兄弟商會
新京富士町六丁目四番地
電話（3）五三七一番

（迅速叮嚀）
疊の御用は
山村疊店
領事館西側
電話（2）二二七九番
室内外の敷物部を新設致しました多少に拘らず御用命の程御願致します

音色の良き琴三味線
新京唯一の專門店へ
東一條通六〇
大政樂器店
電（三）五五五六番

一歩進んだ婦人科藥
惠乃玉（めぐみのたま）
主治 コシケ、月經不順、タダレ 子宮内膜炎等
なぜ効く？
科學療法…收斂、殺菌、鎭痛、保溫、ホルモン分泌促進作用有り、早く効くとの評判!!
全國の藥店に有り
定價

是非
婦人洋裝は
婦人靴
興順增百貨店の
婦人洋服專門部へ
本店 日本橋通り（南広場） 電③三〇九一
支店 吉野町一丁目（銀座キネマ隣） 電③三五四六

・專門製作販賣・
徽章
メダル
マーク
優勝盃
デザイン考案・カタログ進呈
中外徽章洋行
大連市榮町二一番地
電話（3）三三五七九番

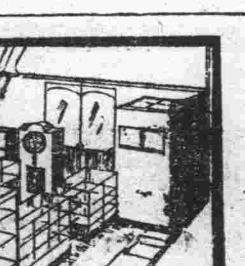

店舗の改裝と新設
今や擧國一致・新東亞建設に邁進するとき・弊公司は資源愛護に副ふをモツトーとし無用のストツクを避け店舗の改造・其他を企劃中の方々の爲めに豐富なる資料を提供す・先づ設計及見積書御引見下さい
營業科目
建築部　土木建築・家屋改作・煙突積築・鉄筋コンクリート・左官工事・一般請負
工事部　機械煖房・衛生水道・保溫塗裝・一切設計施行
家具部　和洋家具・商店食堂喫茶用家具・竹製家具・事務用卓子椅子其他木工一式設計製作
裝飾部　和洋裝飾・店舗食堂・喫茶店新裝・疊襖・表具一式・店内配備全般設計裝飾
塗裝部　建築ペンキ看板塗裝・美術看板・青銅看板・硝子加工其他塗裝請負
商事部　ミール・マーク・メタル・紙函・帽子袋・宣傳用ゴム風船・マツチ販賣
電工部　電氣の裝飾・室内電氣工事・一般電氣工事請負
用達部　官廳・會社・學校・事務用品用達外一般用達
◎廣告圖案部新設
土木請負
大亞公司
代表電③三二六一番
營業所 新京市三笠町八丁目二番地
工場 新京市曙町四丁目十二番地
倉庫 新京市西四馬路四十一番地

古本買入
古きを賣つて新智識を！
東一條通一六
巖松堂古典部
電話（3）五五八四 五五五二

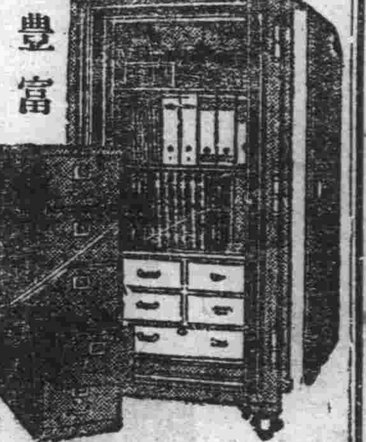

金剛金庫
旭金剛型 高級金庫 鋼製書庫 各種製造
在庫豐富
金剛金庫製造元
東來洋行
大連市山縣通一六六 電話二二八二一

東亞大會出場の滿洲國陣容展望

（中）＝各種目にみる概貌と豫想

【自轉車】自轉車競技は滿洲軍の優勢が盛んに傳へられるが、果して我らが代表は豫想に違はぬ戰果を收め得るであらうか、遽に逆睹し難きものがある、陸上競技等でもさうであるが、自轉車の如きにおいては特にレースの科學的研究と敏感なる反射作用、更にシャープなスピード變化に對する訓練と團體統制を最も必要とするからである、勿論滿洲軍の五月十三日の哈爾濱記錄會の成績は記錄的にみる時絕對優勢で、その優勝は實力を發揮さへ出來れば容易なのであるが、日本とて萬全の策を講じてかゝつて來るであらうから戒心を必要とする、殊に長距離は田村、宮本らの精鋭が必死の攪亂策に出るであらうから一定のペースを守ることしか知らない我チームが急激なスピード變化によつて平井、清水らの老功をもつてしても得點競技である限りマークされるのは當然で、この邊留意せねばならない、短距離も比較的出足の遲い滿洲軍は第一コーナー迄の時間短縮に全力を傾倒しなければ後半の追走は難しく意外の苦杯を喫せぬでもない

しかしながらこれは註文であつて平井、片倉、ブラトニツヒらを中核としてその他優秀メンバーを擁する滿洲軍は作戰に大して齟齬を來さない限り制覇の可能充分で、また參加十種目中最有望と目されるこの競技に榮冠を把握することは全代表に及ぼす士氣にも關係するから是非とももものにしたいものである

【足球】足球の代表は四月行はれた都市對抗を基本成績として主に新京を中心とした選拔軍であるが、他都市の代表選手に選ばれたのは僅かに三名で奉天市の王壽先と大連の馬殿甲、譚學高で、この三名とも以前新京に在住たことのある馴染深い者ばかりでこの點のチームワークは心配ないと思はれる、しかしながらその後練習に重點を置いて毎日二、三時間退廳、退社後行つてゐるが、何れの選手も社會人であるため新京だけの全員選手が練習場に出揃つたのは僅か三回だけで非常に心細く、十九日から全選手大連に赴きこゝにおける一週間の猛練習に唯一の希望を繫がなければならない、昨年の日滿華交驩に出場したチームと比較するとポイントゲッター二、三人の入營で痛手をうけその後の補充は見てゐないから實力からして見ると低下の評は否まれず、從つて東亞大會でのわが國の苦戰は既に火を睹るより明かなので今後の精進如何を待つより致し方ないましてや他の何れの國に比しても練習期間の短い事は氣候的に惠まれぬ不利をもつて多くを希望するのは無理であるが、比島や日本の錚々たる現役チームは問題外として中華にはあはよくば勝を鎩して全敗を免れる機會なしとしない、とにかく足球は滿洲國としては過渡期の競技であり、先進チームの技術を會得するだけで澤山だが敗れて悔いなき勝負を挑むことだけは望ましい

【卓球】卓球は日、滿、華の三チームによつてリーグ戰で行はれるが、日本の强味は否定出來ない、卓球日本は技術的には世界の王者サバドスを先年迎へて實驗濟みで、彼をして世界一流に擧げしめた選手は五指を超え世界制覇も機會にさへ惠まれば有望との聲が高い程である、これに對する滿洲は全滿のスタープレヤーを網羅して加ふる監督に梅野氏を得て最强チームを編成するに一應成功はしたが、我軍は硬式と軟式の併用、シーズンの短期、硬式の經史が淺い等の點で甚だしく日本軍より不利で、富田、岩井原、松本、金等の相當の强者が如何に頑張るとも玉碎のやむなきに至るであらう

たゞ我軍に求めたいのは先進日本に對する精神的な態度だけで、飽くなき鬪志を燃やし全身全靈をぶち込んで戰ふとゝもに彼らの持つ卓拔せるテクニックをよりよく探究するを最上の母國への士産であると心得て欲しい點である、しかしてこの眞摯なプレーがたとへ幸運に惠まれてもよい貴重な一點でも奪し得れば我らは絕讚するに吝かでないなほ中華は未知數であるが滿洲軍とは恰好の相手ではないかと思はれ、對抗興味としてはこの方に多いことはいふまでもない

地方生活の眞相

文化面から觀察

滿洲版わしが國さ

王道の惠み輝く新興滿洲國を鄕土とし王道樂土を謳歌する各民族の生活、慣習特に僻遠の地に田園生活を營む農牧民の鄕村を單位とした生活調査により農村の鄕土文化の基礎を研究する「綜合鄕土研究會」が近く誕生し、立ち遲れた滿洲國の地方文化向上に一大光明を與へやうとしてゐる、これは滿日文化協會主事杉村勇造、國立中央博物館副館長藤山一雄氏らの主唱により琿綾龔等博士主宰の滿鐵開拓科學研究所（牡丹江省横道河子）民生部、開拓總局滿拓などの關係各機關が打つて一丸となり北滿の曠野に開拓の鍬を揮ふ開拓民靑少年義勇隊員や滿系農民樂土滿洲國に生活を樂しむ白系露人や蒙古民族などの鄕村を單位とした文化、生活、娛樂などに對し積極的な研究を行はうといふもので、近く東大心理學敎室をはじめ各大學研究室から專門の學徒數氏を招聘、民族分布狀態を手はじめに研究に着手することとなつた

これが前提として文化協會では博物館の協力を得て昨年九月來資料の單行本を上梓すべく着々準備中であつたが六月上旬その第一輯「或る北滿の農家」を發刊北滿の滿系農民の家屋、生活狀態を紹介する寫眞を主に藤山一雄、杉村勇造氏らの記錄說明を蒐錄するなほその第二輯として白系露人の生活を紹介する「ロマノフ村」を刊行すべく二十八日朝藤山一雄氏は文化協會主事三枝朝次郎を同道牡丹江省横道河子へ向け出發したが、同協會發會の曉は樂土滿洲の鄕土生態が世に浮び上るものと期待されてゐる

鶴田、加茂優勝 關東庭球大會

【東京發國通】關東庭球選手權大會最終日は廿九日午前十時から田園コートに於て女子單複並に男子單試合を擧行、結果次の通り

△女子單試合決勝 加茂純（田園）6—2 6—4 若松（田園）

△女子複試合決勝 加茂姉妹（田園）6—2 6—3 早川伴（田園）

△男子單試合決勝 鶴田（慶應）6—3 6—1 6—2 小寺（神商大）

武道功勞者 天覽試合出場

【東京發國通】紀元二千六百年を奉祝し靑葉の六月十八日から三日間に亘つて催される天覽武道大會に今回初の試みとして特に武道功勞者を出場せしめることになり豫て宮內省に於て銓衡中のところ廿八日光榮の篤志家選士は劍道四名、柔道四名、弓道一名、合計九名と決定宮內省から發表された

東亞競技代表 大連出發

東亞競技に滿洲を代表して晴れの舞臺に臨む滿洲軍は谷團長以下百九十名は二十八日午前十時大連埠頭待合屋上全員勢揃ひをなし戰鬪帽に國防色のユニホームも颯爽とした監督選手一行は十一時黑龍丸に乘り込み日滿多數市民の旺んなる見送り裡に必勝を面上に漲らせて壯途に就いた【旅順要塞司令部許可濟】

東亞競技 關西大會日程

【大阪發國通】東亞競技大會關西大會の競技日程は次の如く決定發表された

◇第一日（六月十三日）＝大會式典（午前九時卅分）橿原神宮△卓球＝日本對滿洲、滿洲對中華國際式對抗（午後二時卅分）建國會館△自轉車＝ロードレース出發、大阪市中行進の後、橿原神宮

◇第二日（六月十四日）△卓球＝日本對中華（國際式）日本對滿洲（日本式）（午前九時）建國會館△庭球＝日滿支トーナメント（午前十時卅分）甲子園國際コート△野球＝日本對布哇（午後零時卅分）比島對滿洲（午後三時）甲子園球場△籠球＝日本對滿洲、中華對比島（午後三時卅分）甲子園球場△蹴球＝滿洲對比島（午後三時卅分）花園競技場

◇第三日（六月十五日）卓球＝日本對中華、滿洲對中華（日本式、但し中華に日本式無き場合は日滿支トーナメント）（國際式）（午前十時）奈良公會堂△軟式、庭球＝日本對滿洲（午前十時）橿原神宮コート△庭球＝日本對滿洲、比島トーナメント（午前十時卅分）甲子園國際コート△野球＝日本對滿洲（午後零時半）比島對布哇（午後三時）甲子園球場△陸上＝日、滿、華、比四國參加（午後一時）橿原神宮△自轉車＝一般關西選拔、選手公開競技（午後一時）甲子園南運動場△蹴球＝滿洲對中華（午後三時卅分）花園競技場△籠球＝滿洲對比島日本對中華（午後三時卅分）橿原神宮コート△拳鬪、レスリング＝日本對比島（午後六時）甲子園リンク

◇第四日（六月十六日）軟式庭球＝日滿トーナメント（午前十時）橿原野外コート△ホッケー＝全滿選手對在留外人（午前十時）東花園競技場△ヨット＝東西對抗（午前十時）甲子園海岸△自轉車＝日本對滿洲（午前十一時）甲子園南運動場△水泳＝日本對中華（午後一時）眞田山プール△馬術＝關西學校自馬對抗、民間團體對抗（午後十時三十分）天王子公園△庭球＝日滿比トーナメント（午後一時）甲子園國際コート△野球＝布哇對滿洲（午後零時）日本對比島（午後三時）甲子園球場△陸上＝日、滿、華、比參加（午後一時）橿原神宮△遂球＝梅花高女對生野高女、日本對在留外人（午後一時）第二橿原競技場△ラグビー＝日本對滿洲（午後三時卅分）花園競技場△籠球＝滿洲對中華、日本對比島（午後三時）橿原野外コート△排球＝日本對滿洲（午後一時）橿原野外コート△蹴球＝日本對比島（午後三時卅分）甲子園南運動場△閉會式（午後六時）甲子園

なほ十四日より十六日までの間一日雨天の際は一日の競技全部を行ふ、但し二日以上雨天の際と雖も十七日以後は行はぬこととなつた

滿洲宗敎學會 誕生近し

民生部では滿洲國が民衆指導敎化に大なる役割を擔ふ宗敎の一元化を建國精神の普及徹底の建前から着々進捗させてゐるが、今回民生部並に協和會が主體となつて滿洲宗敎學會を民生部內に設立し宗敎文化の研究調查及び海外宗敎通信、圖書刊行をなし以つて民衆敎化にあたる寺廟僧侶に智育的敎育を授けることゝなつたなほ發會式は六月下旬全滿宗敎界の重鎭連が參加の豫定である

小兒科專門 太田医院 新京神社南横 電③3839

日日案內　廣告料金 ◇三行 一回金六十錢 ◇五行 一回金八十錢 ◇十行 一回一圓二十錢

代書とタイプ 二丁目南滿洲堂 電3 五一三八

看護 婦派出 電3 四五〇一

古物 丸八商店 署町二ノ一八 電3 六〇四一

※ミシン 新古を不問、買ひたし御知らせ次第參上致します 新京 佐久川 電2 一八四三番

花環 戸川裝飾店 電3 二六二二

カメラ修理 乾寫眞機店 電3 三三九〇

新京犬猫病院 南嶺競馬場南入滿鐵病院東側 東三條通 電3 三七〇一番

かし布團 いたします 新京東二條通（滿鐵醫院裏）有田トラック事務所蒲團部

サック 風化し易く品多し御用は專門の當店に限る 富士町二ノ一五 生好堂 電3 五四六七

古本 高價買入 安價提供 生長堂書店 ダイヤ街劇場裏

失業者は路頭に迷ふ 人を求めたき者共に本會へ 新京東三馬路 電2 一〇八五 自疆會 結婚媒介部

トラックに依る運搬 御申込下さい 大和運輸公司 電話3 六九〇八番 引越及建築土木料一般 農產物麻袋の準備有

古本買入 一冊の本も貴重な資源 寶山前 泰山書院 電（三）六五七八

淋病 婦人病・皮膚病 胃腸病・神經痛 其他一般慢性病 HS線療法 新京祝町二ノ四（西本願寺西隣） 樂生堂療院

紫雲社 滑板 繪裝 新京大經路九番 電話2 一二六三

タイプ印書 事務代行 圖面トレス 並 謄寫板 日本橋通八九番地 代行社 電3 三八四五

はり あんま 遠近を問はず敏速に御伺ひ致します 愛化堂 東二條通 電話3 二三五九

電話賣買 電話金融 電話月賦販賣 岩見電話店 永樂町三丁目十一ノ四 八島小學校前 電3 三一七番

かんばん 玉江 電(3)二八二八 新京キネマ前

建築用材料 シンダー 石炭ガラ 運搬付販賣 トラックに依る貨物運搬 多少に不拘御用命の程を、早速御屆け致します 新京 東天街一二 高井公司 電2 七六九〇番

ほねつぎ 滿鐵病院東正門前 今辨慶整骨院 電話3 五三六一番

國都 何んでも御用達は 信用 便利 安價 親切 迅速 メッセンジャー社へ 電② 三九二九

東明 清料理 吉野町 電(3)二一二七

整骨專門 中央通り（中央警察署前） 末松接骨院 電3 二二〇三番

特效藥 安心散 急性花柳病・皮膚病 リウマチス 關節炎・肝臓症 吉光堂療院

鍼灸 吉光堂療院 東二條通交番前 電3 三七三六番

質 〇の御用は ダイヤ街（丸石商店前） 荻本質店 八船町一丁目 電話(3)六二六七

信用調查 結婚調查 事業調查 新京市中央通十三 新京興信公所 電話(3)三三五〇 二六二五

質 貸出勉强 極く簡單 流質品大安賣 愛知屋 東二條通 朝日社隣 電③二五九五

電話及金融 高價買入 金融即時・長期秘密 電話の御相談は最も信用ある 月賦販賣 荻本電話店（御用の方は(3)七六二六） 新京船入町一ノ二ダイヤ街丸石商店前

あんま鍼灸 高橋鍼灸科院 胃腸病、神經痛 神經衰弱、小兒驚病 電③五八六五

タイピスト養成 授業 午前、午後、夜間 入學隨時 規則書進呈 新京新發路一〇五號 電話タイプライター 滿洲直賣所 電2 四四五二三番

强勉出品 安大賣 流品 質 福七屋 入舟町一ノ一（昌榮ビル） 電③35549

權威の斯界 タイプライター タイピスト生徒募集 日本タイプライター株式會社 新京朝日通八十一 電話③3338

タイプ印書 翻譯・立案 謄寫・代書 新滿社 電話3 三三八七

新時代の おもちゃ 横濱屋

質 三笠町三ノ廿七 公會堂裏 電3 五五三三

たゝみ 室町小學校前 總殿兄弟商會 電③二四八一

割烹 温泉閣 新京ダイヤ街 御宴會は十名樣以上特に御相談 季節を味覺 專門の店 電(3)五二八五 六二八五

肉鳥專門 すき燒 わかもと 電(3)五二八五 二九八五

料理 大吉 富士町三 電(三)二一五九

日滿特許今林式 無煤煙ボイラー 貯炭式・取扱簡便・純完全燃燒・能力絕大 燃料半減の國策的煖房並給湯罐 大小型 家庭用罐は理想的便利經濟の炊事爐付 本罐の能力は保證致します皆樣御安心の上御利用下さる樣 領事館西横 新京煖房商行

新京見物場 生好堂 富士町二（みくに湯横） 電〇五四六七

清水堂鍼灸院 家傳 お灸 あんま特設 中央通滿洲棋院裏 電話(3)六七二七番

アサヒ 圍碁 將棋 クラブ 趣味の道場 近代樣式 總椅子席 料金 一時間每に五錢 銀座新道朝日社ビル 横電話(3)二三四二

東和商事獨・スピト超特作映畫 旅する人々 主題歌・キング 旅する人々 林伊佐緒 唄 サーカスの唄 松島詩子 唄

淋病專門 熱療法 東京・新京 新京 熱療法療院 新京曙町四ノ一 脇坂ビル（長春寺前）

眼疾の治療 豫防に…

眼は活潑なバイ菌の活動から眼疾に罹り易く、眼の疲れから視神經の疲勞を招き視力低下し、疾つぽい眼から眼を傷め易い時です。殺菌、鎭痛作用の優れたスマイルで爽快に眼疾を治療し、消炎、收斂作用の强いスマイルで滴適に眼の障害を除き、大切なあなたの眼をお護り下さい。平常點眼なされば、常に眼を健かに、美しく保ちます。

【效能】結膜炎（はやりめ）トラホーム・眼瞼炎（ただれめ）角膜炎・實質炎（ほしめ）角膜炎・充血・かすみ目・つかれ目・涙目症の治療及びその豫防に

點眼・携帶に便利な自働點眼裝置のスマートな容器入

二十五錢 四十五錢

新眼科藥 スマイル

總代理店 株式會社 玉置商店 東京・大阪

建築材料商 硝子・塗料 鐵材・雜貨 硝子工事 塗裝工事 請負 新京特別市老松町三ノ二 株式會社 天野商店 電話代表(3)六二一一(4) 出張所 大連・奉天・吉林

綠醫院 入院の設備あり 住吉勝也 長春大街三〇二 電話(2)五一〇〇二

取扱品目 各國羅紗洋服附屬品一式 東亞ペイント諸建築材料 日滿商事石炭指定販賣店 新京日本橋通り 加藤洋行新京支店 電話 石炭部(3)二〇三三・五三八八 羅紗建築材料部(3)三七三一

奉納試合も嚴肅
雨中の忠靈塔祭賑ふ

滿洲建國の人柱として聖野に散つた故武藤信義元帥以下千五百九柱の英靈を祀る新京忠靈塔春季大祭は忠魂の英靈を弔ふが如く肅雨しと降り續ける卅日午前九時から嚴かに執行、在京各部隊、滿洲國政府、協和會、各會社の團參に賑ひ午後は細雨に洗はれ嚴か一入加はる聖域の路を綴つて三々伍々打ちつれた個人參拜があり、撤饌御扉閉鎖の四時まで忠魂の英靈に感謝と敬仰の眞心を捧げる清々しい風景をみせたが英靈犒ふ奉納武道試合は雨天のため角力のみを境內に於て、柔・劍道は白菊小學校、弓術は中銀弓場で開催、在京部隊、鄕軍各種團體の四百七十選士が紅白に分れて技を競へば一方境內社務所には池ノ坊華道會豐永社中の生花奉納があり參拜者の目を惹いたなほこの參列の遺族、傷痍軍人は供物の御神菓を手に軍の親心で遊覽バスに分乘見物ののち國防會館で晝食午後は招待で常設館に入り映畫を見物感激の一日をすごした【寫眞は相撲】

が現在千軒と限られた旅館數で收容力を二倍或は三倍加する恰好の案と言へよう

商業生徒 釘集め獻金

三十日忠靈塔春季例祭の日に本社を訪れた新京商業校の制服を着た少年が受付に本社宛の封筒を置いて立去つた、調べてみると小錢いろ〳〵取りまぜ四圓五十四錢と左の手紙が添へてあつたので、希望通り關東軍を通じて國防獻金の手續を了した

此のお金少しでありますが、今年の四月から友達二人で道に落ちゐるぼろ釘を拾ひ集めて、今日までぼろ買ひに賣つたお金がこれだけになりましたから御送金申上げますどうか僅かでありますが國防獻金の一部分として加へて下さい　新京商業學校二生徒

三橋、久松兩氏

來る六月四日帝國在鄕軍人會總裁閑院宮邸に於て晴れの有功章拜受の光榮に浴することゝなつた新京聯合分會常任參事三橋康豐、同監事久松庄衛門兩氏は六月二日午前七時新京飛行場發日滿定期航空機により一路東上することになつた

住宅苦他處に涼しい顏
羨望の市營住宅
住めるのは卅五年目の勘定
承知で新申込み殺到

激增する國都人口に比例して家賃が鰻上りに昂騰するのを統御する臨時房租稅統制法の實施を前に「住宅苦何處に」と涼しい顏で納つてゐるのは市營住宅居住者たちだ、當時人口約十萬に過ぎなかつた長春が滿洲國首都と崇められると同時に急激な人口增加を來したのに對處して、市公署が八十萬圓市債をもつて大同二年及び康德元年建設した市營住宅は

▲北安路＝五十二棟、百三十九戸(內日式住宅百八戸)▲東三馬路＝三十棟、百三十六戸(日式住宅なし)計八十二棟、二百七十五戸(日式百八戸、滿式百六十七戸)▲東七馬路＝永康莊(市營アパート)

を通じて疊一枚につき最高二圓七十六錢から最低一圓七十四錢の家賃を爾來七年間そのまゝ上げもせず下げもせず、現在の國都の家賃平均疊一枚五圓に比し半額以下の低廉さであり住むに家なき人々の垂涎の的となつてゐる

現住者たちも亦こんな家を出られやうかとばかりどつかと腰をすゑて動かうともせずために申込みは毎日市公署人事科に殺到し、係官を整理に忙殺させるばかりで一向希望を滿足させ得ぬ有樣であるが、申込者はなかでも日系官吏が多く僅か百八戸しかない日式住宅に對して現に七百餘の申込みが滯積してをり、假りに同一者の居住年限が大體五年とみても七百人目の人がやつと安住の家を得るためには三十五年もかゝるといふ氣の永い話

しかも「何十年かゝつても構ひません」とそれを承知の申込みが後を斷たず正に「國都市民よ何處へ行く」の有樣である

畫家の見た滿洲
中澤弘光畫伯と語る

帝國藝術院會員中澤弘光畫伯がひよつこり十年振りで國都に現れた、常盤ホテルに氏を訪ふと丁度聖戰美術展で來京中の向井潤吉、鶴田吾郎兩畫伯と卓を圍んで座談中、これ幸ひと耳を傾ける

どうも滿洲人の女であんまり綺麗なのはゐないやうですな、北京あたりと比べるとずつと美しさが落ちる

先づ部屋に入つたトタンに中澤畫伯が云つた言葉があんまり香しくない

さうですね、北京は古都の故か何かしつくりしてゐますよ、その反映が女性にもあるのでせう

と鶴田畫伯

協和服はどうすでかねえ

色はあれでまあいゝとして形がねエ、もう少しどうにかならないものですかね、ナチスの制服などは實に洗練されてゐて氣持がいゝのですがね—勿論それを眞似る必要はないが—

と向井畫伯、滿洲の印象は女から服裝に移り畫家らしい感想が次々に出て來る、話の切れ目に來京の目的は?と中澤畫伯に話を向けると

いや、今度はね、私用でしてね、ある人に肖像畫を賴まれたので來たのです、十年前に長春時代に來たことがありましたがすつかり變りましたね、今度は哈爾濱まで行かうと思ひましたが、宿屋のことを考へるとね——もう眞直に歸るつもりです

とよつぽど滿洲の宿屋難がこたへたらしい口振りである、中澤畫伯は向井、鶴田兩畫伯と別れて六月四日頃一路東京へ歸る豫定である【寫眞は向つて右より向井、鶴田、中澤三畫伯】

四年振に來滿
遺族慰問の殷汝耕氏

思ひ出の通州事件に遭難した人々の遺族慰問のため來京中の元冀東政府長官殷汝耕氏は卅日午後八時二十分着はとで奉天より來京、蔡經濟部大臣、韓前經濟部大臣等多數の出迎へを受けて握手を交した、三日北京に向つて出發の豫定であるが左の如く語つた【寫眞は蔡經濟部大臣と握手する殷氏(右)】

遺族の方に少しでも慰めの言葉を述べたいと思つて來滿、大連から奉天と來ましたが、住所變更の方などもあつて皆さんにお逢ひ出來なかつたのが殘念です、滿洲には支那事變の年の三月に來ましたから四年振りです、新京には昨年の北支水害に受けた御見舞や、冀東政府成立當時受けた御厚意に對して要路に御禮を述べたい爲に參りました、新國民政府の將來については自分は何もわかりません

つた

空の金鵄勳章 授與者決定

【東京發國通】空の金鵄勳章ともいふべき航空章の本年度授與者は卅日左の十氏と決し、六月一日の航空法施行記念日に勝遍相より授與されることになつた、これ等の空の勇士は何れも卓越した技倆と過去十數年來わが民間航空發達のため努力して來た人々で今回は殊に今まであまり報いられなかつた機關士八氏が轡を揃へてこの榮譽をかち得た

△細川優(日航所屬)△野寺誠次郎(日航所屬)△岡田理平(中華航空所屬)△近藤通(朝日新聞)△羽泉清一郎(日航所屬)△鈴木善助(日航所屬)△佐久間稔(日航所屬)△川井喜一(日航所屬)△岩田史郎(日航所屬)△高橋正(滿航所屬)

喫茶 食事 紫煙荘 電③六八二四

協和會北滿視察

親しく北滿の協和會運動を觀察して時局に對する認識を深めるべく協和會中央本部滿系北滿視察團一行十四名は石部員引率のもとに三十日午後十時三十分新京驛發列車で出發まづ北安に向つたが約十日間の豫定で興安東省及び同北省を視察、六月八日夜歸京する

答禮使節大阪着

【大阪發國通】國民政府答禮使節陳公博、褚民誼正副兩使節以下一行は卅日午前九時五十分大阪驛着列車で京都から來阪、新大阪ホテルに入つた

興亞奉公日行事を
全面的に發展
傘下諸團體の活動を强化!

協和會首都本部では毎月一日の興亞奉公日の重大意義に鑑み今回更らに同奉公日の意義徹底を圖るため左記實施要項に基き各分會、協和義勇奉公隊、協和靑少年團、國防婦人會その他諸團體の組織活動を强化すると共に組員及び一般市民の奉公日に對する關心を深めるつて同奉公日設定目的の完璧を期することゝなつた、即ち各分會實施方法は

一、分會常務會を開催し一ケ月の實踐內容の決定をなす

一、修養講演懇談會合等を開催し精神陶冶に務む

一、一般市民の爲分會主催の修養講座を開設し毎月一日及十二日の二回定期に之を實施する

又協和義勇奉公隊は

一、午前中は主として戶外に於ける團體規律訓練を實施

一、午後は幹部の訓練教養等を實施する

靑少年團は

一、學校靑少年團は學校敎育と聯關し特に適切なる課目を選定又は附加その目的達成に努む

一、地域靑少年團は特に總動員的に之を實施し、教練、講演、尙武的演技、體育的競技等特に勇壯活潑なる課目を選定す

その他の外廓團體組合等は

一、各種團體の聯絡調整に意を須ひ相互の連繫を密にし協調を整へ相動し有效適切なる活動を進め以てその實績を擧ぐることに努める

一、各種組合はそれ〴〵の特性と實情とに應じ從業員のため特に敎養の一日を設け之が實行を期し明朗和樂の裡に精神の陶冶に資する如く創意工夫する

等となつてをり興亞奉公日を全面的に發展させることになつた、なほ前記實施要項は六月中の實施結果を各方面に訊き具體的實施に移ることになつた

驛構內出入貨物 組合員を整備

新京驛構內に氾濫する貨物の積下し、運搬を擔ふ新京運送店組合では曩に「積下し工人訓練徹底週間」を實施して從事員の素質向上を圖つたが、近く貨物構內に働く者の身分を一見して判然たらしむると共に、雜沓の間隙に跳梁する不逞徒輩一掃のため運送店組合員貨物構內出入證を發行することゝなつた、今後同所へ出入する組合員、苦力らは組合のメタルを襟につける七寶燒と各屋備店のメタルの二個を襟につける外當に組合發給の證明書を携帶し、又時期により臨時使用人を雇つた際には臨時たる事を明らかにする證明書を携帶する、一方取締に當る新京警護隊には各運送店のメタル及び人名簿を備付けて常に構內出入者を明白ならしめ人員移動の都度組合より連絡せしめて諸種の取締に遺憾なきを期することゝなつた

けふ野球戰

新京野球リーグ戰滿倶對電業決勝戰は卅日行ふ豫定であつたが雨天の爲中止し卅一日擧行することになつた

七分搗

吉本興業のヴイオリンに時事小唄をのせて唄ふ石田一松、當意即妙な皮肉に諷刺は聞くものをヤンヤとよろこばす、演藝協會創立披露に列席して餘興に飛出し、唄つて曰く

ノンキだね……とか、我々日本ぢや支那と戰爭をやつてるのに、新聞を見れば歐洲戰爭のことばかり、ハヽ、ノンキだね…

×　×

今夜披露の株式會社滿洲演藝協會も縮めて云へばマンゲイ(漫藝)といふが斯うして舞臺に起つのをマンゲイ(滿藝)だ、ハヽ、ノンキだね……と

×　×

ところでこの會社の略稱は何となるのか「滿演」もをかしい、滿炭、滿映、滿拓といふやうにぴたりといかない、商賣柄演藝協會も堅くるしい、結局石田君の云ふやうに「滿藝」に落ちつくのかな?

けふの天氣　本日北の風 曇一時雨
きのふの氣溫　最高一三度三 最低八度五

滿鐵社員慰安の夕

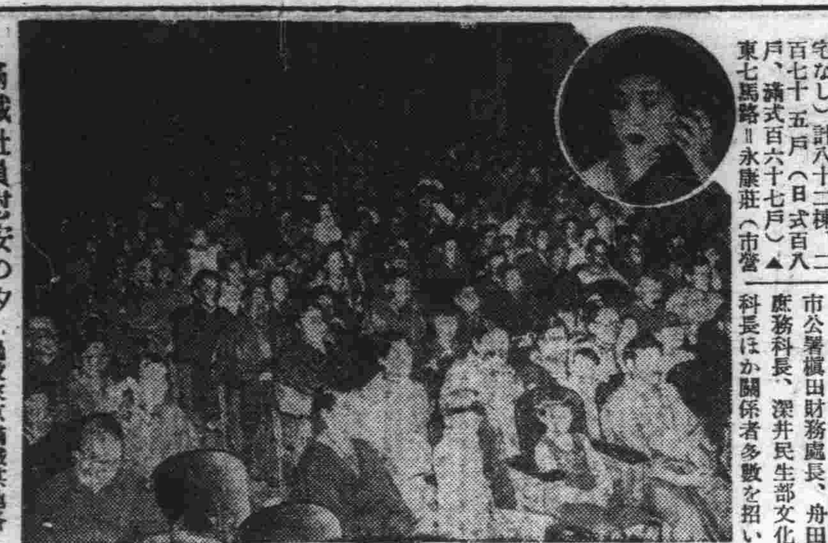

通報東京滿鐵其他各機關の顧問演奏に絕讃を博してゐるキングレコード專屬筑前琵琶の名家池川旭麿女史は三十日午後七時から新京西廣場厚生會館に於ける滿鐵新京支社福祉係主催社員慰安の夕べに出演「壯烈柳田驛長」の一曲を彈奏し滿場の聽衆を感激させた、なほ同女史は六月上旬本社後援にて奧地滿鐵靑少年訓練所、滿拓訓練所の慰問演奏を行ふ豫定である

一室相客は如何
旅館難にこの名案

新京觀光協會では卅日午後二時半からヤマトホテルに市公署橫田財務處長、舟田庶務科長、深井民生部文化科長ほか關係者多數を招いて觀光サービス座談會を開いたが、談話の中心はやかましい旅館難の緩和對策にふれとりどりの意見百出の擧句、聖戰下建築資材難の折柄增築絕對不可と言ふ鐵しい前提のもとに在來の習慣である一室一客主義の原則的なやり方を一蹴して室料制度を實施するまで暫行的に相客主義を制度化して、旅客大衆に進んで援助協力して貰ふよう勸誘しようと話が纏り近く具體化策を講ずることゝなつた、これは詰り旅館に貼紙を以て「混雜の節は相客を豫め御容赦の上御泊り下さい」と明示し驛車、各地ビューローへも實情を書いたポスターに「新京へ御出でのお客樣は旅館での相客宿泊を御豫定願ひます」と豫備認識を宣傳して置かうと言ふ寸法だ

國境建設先遣隊
けふ第一班國都入り

大陸建設勤勞奉仕の聖業に參加すべく卅日夜羅津入港の氣比丸で大陸に第一歩を印した勤勞奉仕隊開拓國境建設班先遣隊百名は卅一日午後十時五分新京着晴れの國都入りのゝち驛頭中央實踐本部員に迎へられて直ちに宿舍に入るが、明けて六月一日午前七時五十二分新京着の後續部隊二百名と合流のうへ新京神社、忠靈塔に奉告參拜し十時四十分國務院での中央實踐本部歡迎式に臨み、先着隊は弘報處試寫室で開拓映畫を觀覽、後着部隊は「開拓事業」「民族協和」と題する講演並に映畫を觀覽して午後三時十五分、同十時卅五分發列車でそれぞれ哈爾濱經由現地に向ふことゝなつてゐる

石川ホテル開業　市內日ノ出町二ノ一二石川ホテルはかねて改裝工事中であつたが、この程竣工諸般の準備なつたので明一日から開館することになつた尙同電話は三一二四六二である

愈よ來月中旬
新京愛路隊結成
奉公隊特殊隊として…鐵道を警備

鐵道及び沿線諸工作に邁進してゐる新京鐵道警護隊では六月中旬頃滿鐵西廣場厚生會館に於て新京愛路隊の結成式を擧行するが、同隊は民族協和の意を體して五百名の各民族を包含し、結成後は義勇奉公隊の特殊隊として鐵道警備に活躍することゝなつてゐる、なほ警護隊では愛路隊の結成と同時に同會館で愛路宣傳大會を開催、愛路映畫(ニュースその他)を上映する外愛路歌の放送、大同劇團による愛路舞踊で眼、耳から市民に愛路隊の使命と役割が如何に重大であるかを認識せしめることになつた

賀川豐彥氏講演

賀川豐彥氏は六月一日午後零時三十分新京着列車で來京するが、新京での日程は次の如く變更された

△六月一日＝在京日本人基督教聯合會主催「信徒修養會」(午後七時半中央通新京日本キリスト敎會)

△二日＝市內各派聯合禮拜說敎「十字架の勝利」(午前十時半同)

△同日＝大講演會「世界苦とその救濟」(午後七時西廣場厚生會館)

△三日＝職業婦人大會(午後四時半協和會館)

△同日＝滿鐵主催講演會「社會創造の精神的基礎」(午後六時滿鐵支社講堂)

二水坪部落に金匪來襲

【京城發國通】廿九日午前十時頃咸北三長直對岸滿領二水坪部落に金日成一派の匪團約四十名來襲したが、同部落自衞團側は勇敢にこれと交戰し、匪團側六名を死傷せしめて潰走させた

東亞競技代表
一路神戶より東上

【門司發國通】紀元二千六百年を慶祝する東亞競技大會に參加する滿洲國代表團一行百八十六名は國長谷總務廳次長、滿洲體育聯盟主事鈴木總務等に引率されて三十日朝大連より日滿連絡船鴨綠丸で門司着、午後一時出帆の同船で神戶經由一路東上したが谷團長は船中で語る

友邦日本の光輝ある二千六百年を記念する意義深き大會に參加し得ることは無上の光榮と思つてゐる、吾々一同は光輝ある日本精神を體して充分全力を發揮したいと思つてゐる、選手團は異民族をもつて組織結成されてゐる

と語つた

又鈴木總務は

絕對的有望の自信あるものはないが、誠心誠意スポーツマン精神をもつて各競技にベストを盡して鬪ふ決心だ

鐵鎚投に白石君、長距離に于君が走高跳では岡本君、自轉車も相當の自信をもつてゐる、ラグビーも鬪東O・Bが日本代表であれば相當活躍するのではないかと期待してゐるフイリッピンも各種目に相當新進があるので樂觀は許されないが、幸ひ選手一同非常に元氣で各自最後までベストを盡して鬪ふ決心を有してゐます

內臟外科 一般外科
外科大森醫院
ダイヤ街 電③四七四三

募集
一、女子事務員 若干名
但し高女卒程度の日本內地人に限る
右希望者は自筆履歷書持參御來店ありたし委細面談
新京日本橋通り八三
株式會社 大信洋行新京支店

歸院御通知
二十八日より平常通り診療申上候
宅診 午前八時より午後二時まで
往診 午後二時以後
新京長春大街三〇二
綠醫院 電(2)五一〇二番

賣家
土地一四〇坪 建延坪一四〇坪 現在空家
溫水煖房、水道、水便、中庭あり寮又は宿屋、階下店舗又は事務所に適し室數二十一室あり買人直接御來談乞ふ
電話③三一三七番へ

時計技術者募集
二十六才迄の方 三名
右高給にて募集致します
委細御面談の上、保證人を要す
◎旅費支給す
地方の方は履歷書並に最近寫眞添付ありたし
新京興安大路 電話(2)五一五八番
滿洲國官吏消費組合 時計部

賣家有り
事務所向、住宅にても可
場所 新市街方面
委細面談仲介者御斷り
電話(3)六〇四一番

社員募集
一、男子社員 數名
學歷中等學校卒業程度以上 年齡二十歲—三十歲
一、少年社員 數名
學歷小學校卒業以上 年齡十五歲—二十歲
一、女子社員 數名
學歷高等小學校卒業程度以上 年齡十六歲—三十歲
寫眞附履歷書、身元證明書、戶籍抄本持參の事、但し各項共日本內地人に限る給料其他面談す(毎日午前九時半より十二時迄御來社有りたし)
新京吉野町一丁目十一番地
協和書院(大陸文教株式會社小賣部)人事係

御願
本日(三十一日)は勝手乍ら臨時休業させて戴きます
百貨 金泰

來々軒

種兎分讓
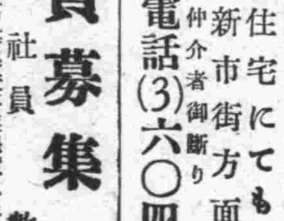
當場飼育中の優秀なる種兎實費大分讓します
名古屋市昭和區櫻木町
大野屋養兎場 電話瑞穗(73)一三〇二番
『値段表進呈』

おでん 御料理 會席及仕出し
割烹 一平

第十六回日滿文美術展覽會
日時 自五月二十九日至六月一日 四日間 自午前九時至午後九時
會場 祝町 於太子堂
品目 過去三千年間の美術書畫千餘點
主催 靑井文藻堂 電③三四六四・六一六二

世紀の英雄（62）

番 伸二
夏目 醇 畫

街の灯はるか（十三）

『僕は、でも歸りたくはない。日本の百姓なんて眞平さ、姉さんが死んだんだつて、お母さんが死んだんだつて彼處で百姓してゐたからだ』

『まあ、どうして百姓をしてゐるとそんなに早く死ぬの』

『病氣で死んだんぢやないよ。姉さんは、湖へ飛びこんで死んだんだ』

『まあ』

『姉さんは、いゝ姉さんだつた』

少年の回想は一と息に故郷へ飛ぶ。

そこには細い浪の皺を輝かしてゐる霞ヶ浦がある。

姉の死んだ年は、夏中、雨が多く、湖水の水が毎日毎日殖える一方で、田の中へそれが流れこんで來る。夏の終りは稻の花が咲いて大事な時なのに、流れこんで來る湖水の水のために、それがじぼんで行くのだ。

純吉の父にしろ一帶の百姓たちは誰も彼も手のほどこしやうの無い運命にいらいらしてゐた。

だが、如何にいらいらした所で、所詮は天の仕業であれば觀念するより他はない。

父と母と姉と純吉の四人であるこの一家は、日々暗い空氣に包まれて行つた。父は濁酒をのんで終日ごろごろしてゐたし、母はものを言はなかつた。

全く霞ヶ浦を包む一帶の農村は貧窮に首をしめられるやうに貧困の中におちこんで行く。

ある朝、純吉は、井戸端に立つてゐると姉が泣いてゐるのであつた。

『姉さん、どうしたのさ』

『純ちやん、お前ともお別れだよ。姉さんは、この雨の爲に、水戸の方へ賣られて行くのさ。百姓の娘などに生れるものぢやない、純ちやん、大きくなつたらなんだつていゝから百姓だけはするんぢやないよ。姉ちやんは、お別れだと言つても何もやるものが無いから今言つた事を餞別だと思つてよく憶えておくんだよ』

さう言つて、姉はあとの言葉を涙の中に溶けこましてしまつた。もう、何も言はなかつた。

その晩、純吉の父は、酔つぱらつて何遍も、

『純吉ッ、姉ちやんは、これからいゝ所へ行くんだ。白粉つけて、綺麗な着物を毎日着れる身分になるんだ。何もくよくよすることは無え。泣く事は無え』

さう念を押すやうに言つては、自分で泣いてゐた。

母は、

『お前さんは、娘が賣られて行くといふに酒ばかりのんで、娘が可哀さうで無えのか、この鬼爺い』

『ばかッ、酒をのまずに居られるか』

こんなにきびしく父母が言ひ争ふのもその夜一と夜だけだつた。翌日、姉は、へんな男に連れられて行つた。

父は、蒲團をかぶつたまゝ、起きても來なかつたが母と純吉は村はづれ迄姉を送つて行つた。

母も純吉も、姉を乘せてゐるバスが見えなくなる迄おいおい泣いてゐた。それは、湖か一と色の藍色に染つてゐた晴れた日の事であつた。

あれ程來る日も來る日も降りつゞけた雨が、その日だけはからりと晴れ上つてゐた。

産婦人科　堀山医院　蓬萊町一丁目　電話③3180

列車發着表

○大連方面行
△大連行 前二時三十分
△奉天行 六時廿五分
△釜山行 八時
△奉天行 八時卅五分
△大連行 九時三十分
△營口行 十時三十分
△四平街行 十一時三十分
△奉天行 後一時五分
△大連行 一時四十分
△大連行 二時三十分
△大連行 三時廿五分
△四平街行 四時五十分
△釜山行 六時五十分
△四平街行 七時四十分
△大連行 九時四十分
△大連行 十一時十三分
△奉天行 十一時三十分

○哈爾濱方面行
△哈爾濱行 前三時四十二分
△德惠行 五時十五分
△哈爾濱行 六時三十分
△哈爾濱行 八時十分
△哈爾濱行 九時
△哈爾濱行 後十二時五十二分
△哈爾濱行 三時十五分
△哈爾濱行 五時三十分
△德惠行 七時十分
△哈爾濱行 十時卅五分
△牡丹江行 十一時四十五分

○圖們方面行
△吉林行 前七時五分
△羅津行 八時卅五分
△圖們行 九時四十五分
△吉林行 後一時
△牡丹江行 三時二十分
△吉林行 七時廿五分
△清津行 十時五分

○白城子方面行
△白城子行 前八時廿五分
△白城子行 十時四十五分
△前郭旗行 後五時三十分

○大連方面より
△大連發 前三時卅二分
△大連發 六時十八分
△奉天發 七時四十五分
△大連發 八時
△四平街發 八時四十六分
△四平街發 九時四十分
△四平街發 十時卅二分
△釜山發 十一時四十二分
△奉天發 後十二時三十分
△大連發 三時
△大連發 四時二十分
△大連發 五時二十分
△營口發 六時四十八分
△大連發 八時二十分
△奉天發 九時廿五分
△釜山發 九時四十五分
△奉天發 十一時三十分

○哈爾濱方面より
△德惠發 前零時三十分
△哈爾濱發 二時二十分
△牡丹江發 六時五十四分
△哈爾濱發 前七時五十四分
△德惠發 十一時三十分
△哈爾濱發 後十二時五十分
△哈爾濱發 一時三十分
△哈爾濱發 三時十分
△哈爾濱發 六時四十分
△哈爾濱發 九時三十分
△哈爾濱發 十一時三分

○圖們方面より
△清津發 前七時五十二分
△吉林發 十一時廿四分
△牡丹江發 後二時十分
△吉林發 五時廿一分
△圖們發 八時四十分
△羅津發 九時三十分
△吉林發 十一時十五分

○白城子方面より
△前郭旗發 十二時一分
△白城子發 後六時卅二分
△白城子發 九時五分

大阪商船出帆

黑龍丸 六月一日
熱河丸 六月三日
吉林丸 六月五日
らぷらた丸 六月六日
うすりい丸 月 日
扶桑丸 月 日
熱河丸 月 日
うらる丸 月 日

門司、神戸行
（午前十一時大連出帆）
三角、鹿兒島那覇行
大同丸 五月廿四日
午後三時大連發
事務所=大連、奉天、新京、哈爾濱、驛とビユーロー で連絡切符發賣

折バコ製造販賣
新京入船町四ノ一
國村洋行
電話③五三一三番

ムヅガユキ皮膚病
水虫・たむし・陰金・あせも等に一つお試し

皮膚チヤーヂ

浸透療法の眞髓！
皮膚の異化作用を見事解決した總ゆる皮膚病治療界の新發見。沁みず、痛まず、皮膚の深部に滲み透つて、内部にかくれたバイキンや寄生虫に鋭く作用す

ムズガユキ皮膚病、水虫、たむし、いんきん、あせも、ただれ、はたけ、ニキビ、頑癬、南京虫蚊の毒虫に螫された時に良し

卅錢、五十錢、一圓、二圓、三圓
徳用大瓶 五圓
東京神田花房町
山崎帝國堂
振替東京一四六十
（賣有名藥店、デパートに有り）

WAKAMOTO

結核菌と闘ふ
複合藥用酵母菌（ヘーフェ）

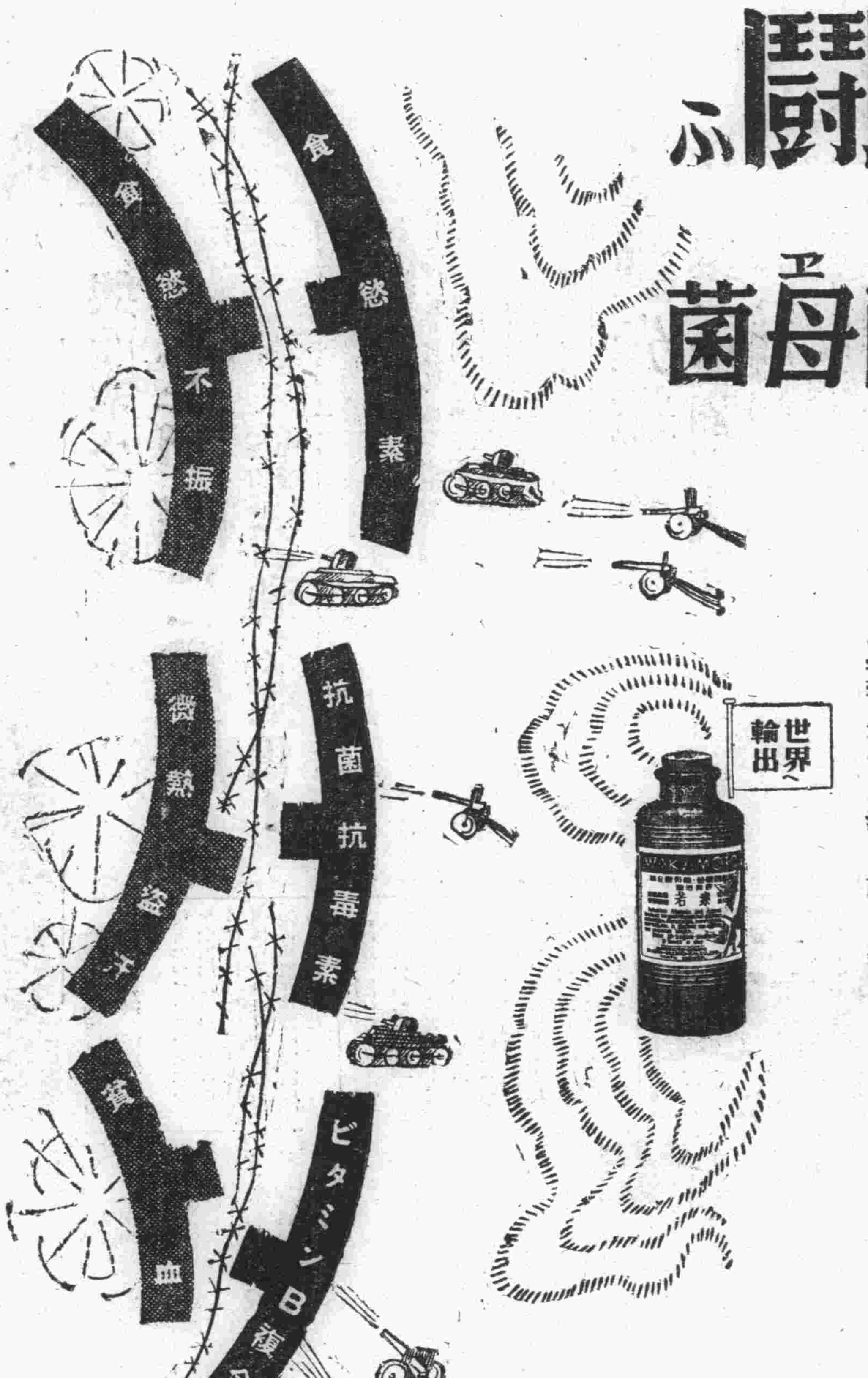

結核軍の配置を見るに、肺尖部より肺門部にかけて所謂肺葉の沃土一帶を占據し、空洞附近に本據を置き、堅固なるリボイド陣地を構築して我軍の猛攻を防いでゐる。血管水道より進撃した我が殺菌艦隊も、優勢なる菌軍の反撃に遭ひ、徒らに損害を増加するに過ぎずしかも敵は菌毒潜航艇を以て、

榮養線破壊の遊撃戰法に出で、食慾消化線を攪亂したので前線に對する彈藥食糧の補給は不十分となり我が軍の戰鬪力は、日に日に衰弱するに至つた。醫療本部は何とかして此の危機を打開すべく、連日作戰會議を開いた結果、若素（わかもと）の救援を求めるに決し、直ちに藥店當局と商議折衝し、廿五日毎に金壹圓六拾錢也のレヂットを設定する條件で、複合藥用酵母軍の増援を得るに成功した。複合藥用酵母軍の主力は、きはめて強力なるVB複合隊で此れに配するに食慾素、抗菌抗毒の

機械化部隊を以てした近代的裝備を有する軍隊で まづ強力なる酵素部隊を以て食慾消化線を増強し、殺菌溶菌の爆撃隊は巨彈の雨を降らせて敵のリボイド陣地を潰滅せしめ、VB複合隊の主力は一氣に空洞の敵陣を陷れ、そこに結締織による新秩序を樹立した。此れは複合藥用酵母軍獨特の立體戰術であつて、細胞原形質賦活作用と名づけられ、我軍の健康國防體制は全く強化せられたのである。

結核に不感染體質を造れ！

チブスや赤痢、コレラ、ペスト等は菌が身體に入ると大概そのまゝ發病する。が同じ傳染病でも結核の菌は身體に入つて感染しても發病しない場合の方が多い。今日では結核の感染を防ぐことは殆ど困難とされてをり、感染はしても之を惡化させない樣にすることが肝要となつて來る。

1 抵抗力を強める
結核菌は一旦體内に入ると永く生存して容易に死滅しない。身體が丈夫で元氣のよい時はずつと引つ込んで待つてをり、何か無理なことをするとか、風邪ひくとか身體の抵抗力の衰へた時に乘じてはびこり出す。だから身體の抵抗力は常に強くしてをく必要がある。若素（わかもと）は病衰した器官に賦活してその機能を健全にするを特長としてゐる。で之を服用してゐると抵抗力が昂まつて食慾がつき衰弱の恢復を早め、丈夫な體質が養はれる。

2 菌を擴散させぬ
病菌の巣がだんだんこの病氣特有の變化を起して、結核菌を澤山含んでゐる頽廢物がその附近に崩れ散らばつて氣管支や血管の中に入つて全身に撒き散らされる。――こうして病勢が急に惡化することがある。これを防ぐには若素（わかもと）を服用して過勞を除き、豐富なカルシウムの病所沈着を盛んにしなければならぬ。

3 特殊免疫を増強
結核菌が入つて來て毒素を出し攻めて來れば、身體はその毒素の作用を無くする抗毒素といふものを産生して之に對抗する樣になる。――この力を免疫力といふ。若素（わかもと）は諸器官の機能を活潑にしてその本來のはたらきに立還らしめるので、抗毒素の産生はおのづから促され、免疫を助長させる効果が著しいで、若素（わかもと）を連用してをれば、體力の衰へが防がれ、感染しても大禍に至らず丈夫に過してゆくことが出來る。

若素（わかもと）はなぜ効くか？

若素（わかもと）の優秀性は特に最初から藥用として培養された原料を使用する點にあります。即ち麥酒釀造等の副産物として製産される酵母劑は、麥酒の味をよくする爲め、白米其他の混入物があり、且醸造中アルコールの濃度が高まると共に、酵母がビタミンB_1の吸着力を失ふと云つた缺點がありますが、純粹に藥用として培養される若素（わかもと）の原料酵母は、かかる悪條件なく、しかも酵母に缺けた所を、アスペルギルスNK菌で補ふので、ビタミンB_1 B_2…B_6の全複合體（特に糖害防止成分フラビン）の含有量は、未だ嘗つて見ざる程度に濃厚となり、また澱粉消化酵素（チアスターゼ）蛋白消化酵素（プロテアーゼ）脂肪消化酵素（リパーゼ）等の酵素群に於ても、專門の消化劑も及ばぬ強力さを具へるに到るので實にかゝる複合藥用酵母劑は我國に於て最初の物であるのみならず、世界に於ても其比を見ざる優秀なものであります。

變價 低廉
粉末九〇瓦・錠劑三百錠 一圓六十錢
二七〇瓦四圓五十錢・一千錠 五圓
營用其他に經濟的な粉末もあり。

胃腸榮養
東洋一の藥用酵母（ヘーフェ）培養工場完成す！
若素（わかもと）

東京芝公園
わかもと本舖
（支社）大阪・福岡・京城・奉天
北京・上海・漢口・南洋